

PROVINCIA DI MODENA

Area Tecnica

Direttore Ing. Annalisa Vita

Servizio viabilità

telefono 059 209 623 fax 059 343 706

viale Jacopo Barozzi, 340 41124 Modena c.f. e p.i. 01375710363

centralino 059 209 111 www.provincia.modena.it provinciadimodena@cert.provincia.modena.it

Servizio Certificato UNI EN ISO 9001:2015 - Registrazione N. 3256 -A-

SERVIZIO DI MONITORAGGIO DEI PONTI ESISTENTI - ISPEZIONI "LIVELLI 1 E 2" CONFORMI A QUANTO PRESCRITTO NELLE "LINEE GUIDA PER LA CLASSIFICAZIONE E GESTIONE DEL RISCHIO, LA VALUTAZIONE DELLA SICUREZZA ED IL MONITORAGGIO DEI PONTI ESISTENTI" ALLEGATE AL DM 204 (01/07/2022) ANNI 2025 - 2026 - 2027

RIFERIMENTO ELABORATO

001

CAPITOLATO SPECIALE D'APPALTO

PROT. n°

SCALA

DATA

Dicembre 2024

CL. 11.15.01

revisione

data

descrizione

redatto

controllato

approvato

DEL

FASC. 772 SUB 3

A.D.

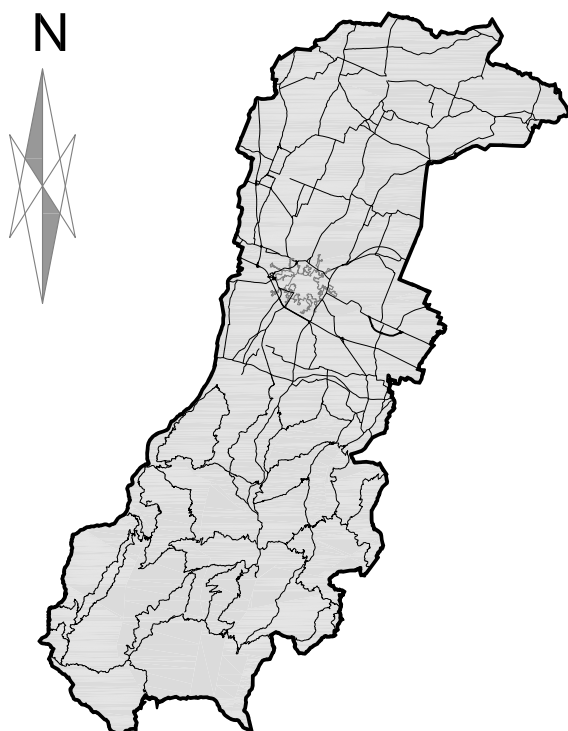

RESPONSABILE DEL PROCEDIMENTO

Dott. Luca Rossi

I TECNICI

Ing. Diego Cavicchioli

Ing. Erica Ferrari

Geom. Rosa Lombardi



**SERVIZIO DI MONITORAGGIO DEI PONTI ESISTENTI – ISPEZIONI “LIVELLI 1 E 2”
CONFORMI A QUANTO PRESCRITTO NELLE “LINEE GUIDA PER LA
CLASSIFICAZIONE E GESTIONE DEL RISCHIO, LA VALUTAZIONE DELLA SICUREZZA
ED IL MONITORAGGIO DEI PONTI ESISTENTI” ALLEGATE AL DM 204 (01/07/2022).**

ANNI 2025 – 2026 – 2027

**RELAZIONE TECNICO ILLUSTRATIVA
CAPITOLATO SPECIALE DESCRITTIVO E PRESTAZIONALE**

PREMESSA

Sulla rete stradale in gestione alla Provincia di Modena esistono 200 ponti/viadotti, ove per ponti e viadotti si intendono le costruzioni stradali, aventi luce libera complessiva superiore ai 6,00 mt, che permettono di oltrepassare una depressione del terreno o un ostacolo, sia esso un corso o uno specchio d’acqua, altro canale o via di comunicazione o una discontinuità naturale o artificiale (Cap. 1 – Par. 1.1 delle Linee Guida). Tali strutture sono localizzate, circa in egual misura, nelle zone di pianura e nelle zone di montagna ed hanno caratteristiche costruttive tecniche e peculiarità diverse, sia per tipologia di materiali e sia per collocamento geografico.

La Provincia di Modena provvede da sempre, e, in modo ancor più strutturato dal 2019, al monitoraggio dei ponti stradali mediante l’attività dei dipendenti tecnici. Dal 2019 e parte del 2022, sulla base della Circolare 6736 del 19/07/1967, sono state effettuate ispezioni periodiche a cadenza quadrimestrale e annuale. Le prime, denominate “Vigilanza”, sono state eseguite da parte del personale operativo (Assistenti tecnici e loro collaboratori) del Servizio Viabilità. Le seconde, denominate “Ispezioni Ordinarie” sono state effettuate dal personale tecnico sempre del Servizio Viabilità. In situazioni particolari, che rendessero necessarie ulteriori verifiche, sono state effettuate altre ispezioni denominate “Ispezioni Straordinarie” ed effettuate dai funzionari tecnici ingegneri del Servizio Viabilità.

Successivamente, allegata al parere del Consiglio Superiore dei Lavori Pubblici n. 88/2019, espresso dall’Assemblea Generale in data 17/04/2020, è stata pubblicata una prima stesura delle LINEE GUIDA PER LA CLASSIFICAZIONE E GESTIONE DEL RISCHIO, LA VALUTAZIONE DELLA SICUREZZA ED IL MONITORAGGIO DEI PONTI ESISTENTI – di seguito Linee Guida.

Con Decreto MIMS n. 493 del 03 dicembre 2021, sono state definitivamente adottate le suddette Linee Guida per la gestione dei ponti esistenti, nonché le Istruzioni Operative per l’applicazione delle Linee Guida stesse. Tali Linee Guida introducono un approccio multilivello, al fine di garantire la costante conoscenza dello stato delle opere stesse.

I livelli previsti dalle Linee Guida (Cap. 1 par. 1,3), sinteticamente, sono i seguenti:

Livello 0: censimento di tutte le opere e le loro caratteristiche principali mediante la raccolta delle

informazioni e della documentazione disponibile;

Livello 1: esteso alle opere censite al Livello 0, prevede l'esecuzione di ispezioni visive dirette e il rilievo speditivo della struttura e delle caratteristiche geo-morfologiche ed idrauliche dell'area, tese ad individuare lo stato di degrado e le principali caratteristiche strutturali e geometriche di tutte le opere, nonché potenziali condizioni di rischio associate a eventi franosi o ad azioni idrodinamiche

Livello 2: consente di giungere alla Classe di Attenzione di ogni ponte, sulla base dei parametri di pericolosità, vulnerabilità ed esposizione, determinati elaborando i risultati ottenuti dai livelli precedenti. In funzione di tale classificazione, si procede quindi con uno dei livelli successivi.

Livello 3: prevede l'esecuzione di valutazioni preliminari atte a comprendere, unitamente all'analisi della tipologia ed entità dei dissesti rilevati nelle ispezioni eseguite al Livello 1, se sia comunque necessario procedere ad approfondimenti mediante l'esecuzione di verifiche accurate di Livello 4

Livello 4: prevede l'esecuzione di valutazioni accurate sulla base di quanto indicato nelle Norme Tecniche per le Costruzioni vigenti

Livello 5: non è trattato esplicitamente nelle Linee Guida e si applica ai ponti considerati di significativa importanza all'interno della rete, opportunamente individuati.

Il citato DM n. 493 e ss.mm., ha introdotto delle date limite, per le Regioni, Province e Città Metropolitane entro le quali eseguire i suddetti Livelli ovvero:

- per completare il Livello 0 – Censimento, entro il 31/12/2023;
- per completare il Livello 2, con attribuzione della relativa Classe di Attenzione, il 30/06/2025.

Nel 2022-2023-2024, considerato l'impegno richiesto che risultava incompatibile con i carichi di lavoro del personale interno, si è valutato opportuno e necessario affidare il servizio ad un operatore economico esterno. Il personale dell'ente è stato coinvolto in una parte delle ispezioni negli anni 2023-2024.

A seguito dell'attribuzione della CdA, le opere hanno ora una scadenza di ispezione che varia da 6 mesi (per le opere in classe Alta e Medio Alta) a 12 mesi (per le opere in classe Media) a 18/24 mesi (opere in classe Medio-Bassa e Bassa)

Considerato l'impegno richiesto per le nuove attività che, ad oggi, risulta ancora incompatibile con i carichi di lavoro del personale interno, si è valutato opportuno e necessario esternalizzare totalmente il servizio ad un operatore economico specializzato nel settore.

La Provincia di Modena ha in gestione anche tre itinerari ciclo-pedonali, denominati "Percorsi Natura", che si sviluppano a latere dell'alveo di tre corsi d'acqua (fiumi Secchia e Panaro e torrente Tiepido); anche su tali percorsi insistono dei manufatti/ponti, per quattordici dei quali è necessario effettuare il servizio di monitoraggio previsto dal presente Capitolato, ancorché non rientrino nella fattispecie di elementi stradali per cui sussistono compiti gestionali specifici previsti dall'art. 14 del decreto legislativo n.285/1992 (Nuovo Codice della Strada) anche ai fini dell'applicazione delle LINEE GUIDA PER LA CLASSIFICAZIONE E GESTIONE DEL RISCHIO, LA VALUTAZIONE DELLA SICUREZZA ED IL MONITORAGGIO DEI PONTI ESISTENTI.

Conseguentemente, l'esternalizzazione del servizio riguarda anche le ispezioni relative ai ponti sui percorsi ciclo pedonali.

Art. 1 – OGGETTO DEL SERVIZIO

L'oggetto dell'appalto consiste nell'esecuzione di tutti i servizi e le forniture necessari per la realizzazione del servizio di seguito illustrato.

Il Servizio, riguarda il monitoraggio di ponti stradali e ponti ciclabili come descritti nelle premesse e suddivisi come da allegato A "Ponti stradali" e allegato B "Ponti ciclabili", oggetto del presente affidamento sono:

- lo svolgimento dei Livelli 1 e 2 come ispezioni periodiche, come identificati in premessa;
- fornitura del software Bridge Management System -BMS- per la gestione delle ispezioni effettuate e dei vari livelli con qualificazione ACN come da D.lgs. 4 settembre 2024 n.138 con messa a disposizione per la durata del servizio;
- garantire la periodicità/frequenza delle ispezioni sulla base della Classe di Attenzione ottenuta e secondo gli allegati A e B.

CPV 79933000-3 "Servizi di sostegno alla progettazione".

IMPORTO DEL SERVIZIO A BASE D'APPALTO:

L'importo complessivo del servizio ammonta ad 383.554,00 €.

Non sono presenti oneri per la sicurezza in quanto trattasi di un servizio di natura intellettuale.

QUADRO ECONOMICO

A.1	Servizio ispezioni ordinarie 2025/2026 (a misura)	303.795,00 €
A.2	Spese generali e utile d'impresa al 20% su A.1	60.759,00 €
A.3	BMS per 2 anni	19.000,00 €
A.4	Importo Servizio	383.554,00 €
B.1	Oneri previdenziali al 4% su A.4	14.582,16 €
B.2	IVA al 22% su A.4 e B.1	87.589,96 €
B.3	Incentivi tecnici 2% su A.4	7.671,08 €
B.4	Indagini, prove di laboratorio e imprevisti	6192,80 €
B.5	Anac	410,00 €
B.6	Totale Somme a Disposizione	116.446,00 €
C.1	TOTALE (A.4+B.6)	500.000,00 €

Art. 2 – CARATTERISTICHE E CONTENUTI DELLE PRESTAZIONI

Ispezioni. I Livelli 1 e 2 dovranno essere eseguiti da Ispettori certificati di I e II Livello, le modalità e i tempi di svolgimento sanno descritti nel successivo Art. 3. Le Ispezioni e l'attribuzione della Classe di Attenzione, dovranno essere svolte secondo quanto stabilito dalle citate Linee Guida per la gestione dei ponti esistenti, nonché le Istruzioni Operative per l'applicazione delle Linee Guida stesse.

Sono comprese nelle ispezioni anche le ispezioni straordinarie che dovessero rendersi necessarie ai sensi delle §7.4.2 delle LLGG, limitatamente ai casi di eventi eccezionali, quali incidenti rilevanti, urti, sismi, alluvioni, frane.

Software. Il software fornito dovrà avere le seguenti caratteristiche e permettere le seguenti operazioni:

- gestire almeno 600 manufatti;
- avere una licenza di utilizzo che consenta l'archiviazione organizzata dei dati, divisi per livello 0-1-2-3-4, li elabori definendo la priorità delle manutenzioni e identifichi le criticità;
- Algoritmo interno per la definizione delle Classi di Attenzione con possibilità di modifica dei risultati da parte dell'utente;
- avere un collegamento ottimale con i dispositivi a disposizione della Provincia di Modena (essere accessibile da desktop e da mobile per utilizzarlo in esterno con dei tablet, non compresi nell'offerta);
- essere in grado di importare i dati forniti dalla Provincia di Modena, quali progetti di lavori o dati di monitoraggio, e di integrarli nel caso fosse necessario;
- spazio di archiviazione illimitato;
- consentire l'accesso ad almeno 5 utenti, anche contemporaneamente, per consultazione dei dati raccolti;
- possibilità di inserire nuovi manufatti ed elaborare i Livelli a cura dei tecnici dell'ente;
- essere comprensivo di assistenza tecnica per tutta la durata del canone di abbonamento per almeno 15 interventi all'anno;
- qualificazione ACN come da D.lgs. 4 settembre 2024 n.138;
- Garantire la periodicità/frequenza delle ispezioni sulla base della Classe di Attenzione ottenuta e secondo gli allegati A e B.
- Garantire la disponibilità dei dati forniti su ogni tipo di supporto (es. relazioni, foto, etc.) relativi alle ispezioni effettuate, che resteranno nella totale disponibilità giuridica ed economica della Provincia.

Art. 3 – MODALITÀ E TEMPI DI SVOLGIMENTO DEL SERVIZIO

Nel servizio si intendono comprese anche le eventuali ispezioni che dovessero avere cadenza semestrale e, quindi, ripetersi durante la durata dell'incarico.

Ispezioni

Come precisato in premessa, la Provincia di Modena ha in gestione 185 ponti stradali e 15 ponti ciclabili per un totale di 200 manufatti che saranno oggetto di ispezione. È stato predisposto un elenco dettagliato così strutturato:

Denominazione del ponte, Strada su cui il ponte insiste, progressiva chilometrica, coordinate, Comune, lunghezza, n. di luci, ostacolo attraversato e tipologia strutturale.

Sono stati predisposti due elenchi di ponti, elencati in seguito come **Allegato “A”** e **Allegato “B”**, parte integrante del presente capitolato.

Nell' Allegato “A” sono presenti i ponti stradali; l'elenco si compone di 185 manufatti.

Nell'Allegato “B” sono presenti i ponti ciclabili; l'elenco si compone di 15 manufatti.

Le ispezioni e l'attribuzione della Classe di Attenzione dei ponti facenti parte dell'Allegato “A” e “B” devono essere effettuate entro la data di scadenza prevista.

Le date di scadenza previste per ogni manufatto sono riportate nelle tabelle così identificate:

- **Allegato “C”** per le scadenze dal 01/05/2025 al 31/08/2025 – in queste scadenze, anche se non specificamente indicate, andranno comprese anche le 6 ispezioni con assegnazione del livello 0 (zero) e del livello 1, nonché le 17 prime ispezioni delle strutture già censite e mai ispezionate – per un totale del **24%** delle ispezioni
- **Allegato “D”** per le scadenze dal 01/09/2025 al 28/02/2026 – in queste scadenze, anche se non specificamente indicate, andranno comprese anche le presunte 23 ispezioni derivanti dalle ispezioni precedenti delle strutture ispezionate per la prima volta con le scadenze dell’allegato “C” – per un totale del **22%** delle ispezioni
- **Allegato “E”** per le scadenze dal 01/03/2026 al 31/08/2026 – in queste scadenze, anche se non specificamente indicate, andranno comprese anche le presunte 23 ispezioni derivanti dalle ispezioni precedenti delle strutture ispezionate per la prima volta con le scadenze dell’allegato “C” – per un totale del **27%** delle ispezioni
- **Allegato “F”** per le scadenze dal 01/09/2026 al 30/04/2027 – in queste scadenze, anche se non specificamente indicate, andranno comprese anche le presunte 23 ispezioni derivanti dalle ispezioni precedenti delle strutture ispezionate per la prima volta con le scadenze dell’allegato “C” – per un totale del **27%** delle ispezioni

Tutte le ispezioni, saranno caricate dagli ispettori sulla piattaforma fornita e la ditta affidataria sarà tenuta ad informare regolarmente la Provincia sullo stato delle ispezioni.

La ditta affidataria si impegna, in caso di ispezione che identifichi un pericolo imminente, a darne immediatamente segnalazione a mezzo PEC all’indirizzo pec istituzionale della Provincia provinciadimodena@cert.provincia.modena.it e attraverso strumenti idonei per attenzionare gli enti in base al rischio desunto e altresì tramite e-mail alla Provincia di Modena, all’indirizzo di posta elettronica dei referenti indicati di seguito, in modo da consentire un eventuale intervento tempestivo:

IL DIRIGENTE

dott. Luca Rossi – rossi.l@provincia.modena.it

I TECNICI

ing. Diego Cavicchioli – cavicchioli.diego@provincia.modena.it

ing. Erica Ferrari – ferrari.eric@provincia.modena.it

geom. Rosa Lombardi – lombardi.r@provincia.modena.it

Resta inteso che, per quanto non esplicitamente elencato in questo capitolato, la ditta affidataria farà comunque riferimento alle citate Linee Guida.

Precisazioni operative relative alle Ispezioni

La Provincia di Modena si impegna a rimuovere la vegetazione laddove la stessa, su segnalazione con congruo anticipo della ditta affidataria, pregiudichi l’accessibilità ai manufatti da ispezionare.

La ditta affidataria si impegna ad acquisire, laddove fosse necessario, le autorizzazioni per accedere alle aree nel caso l’accesso avvenga attraverso fondi privati.

Nel caso in cui per l’ispezione dovesse essere necessario intervenire con opportuna regolamentazione del traffico (ispezione di giunti – presenza di spartitraffico, ecc..) la ditta affidataria concorderà preventivamente con la Provincia di Modena e con congruo anticipo (almeno 10 giorni) le modalità di intervento. La Provincia di Modena si impegna a mettere a disposizione il personale e le

attrezzature per la regolamentazione del traffico.

La ditta affidataria, qualora effettuasse le ispezioni mediante l'uso di strumenti aeromobili elettronici (es. droni), dovrà acquisire le necessarie autorizzazioni ed utilizzare personale adeguatamente formato e in possesso di attestato di pilota in corso di validità.

Resta onere della ditta affidataria programmare le ispezioni compatibilmente con l'accessibilità dettata dal regime idraulico stagionale (corsi d'acqua naturali o canali irrigui), considerato che i ponti devono infatti essere ispezionabili all'intradosso.

Nel caso in cui ci fosse bisogno di produrre della documentazione cartacea oltre ai dati accessibili e visionabili tramite software, le spese per la produzione della stessa saranno a carico della ditta affidataria.

Nel caso in cui lo svolgimento di un'ispezione comporti la modifica della Classe di Attenzione (in seguito CdA) ai valori di Medio-Alta o Alta, dovrà essere prodotta una relazione a firma del validatore dell'ispezione che identifichi chiaramente quali parametri hanno comportato la modifica della CdA. Tale relazione andrà inviata all'ente prima della formale approvazione dell'ispezione agli indirizzi indicati in precedenza. Senza una relazione di accompagnamento, l'ispezione non sarà ritenuta valida dall'ente.

Nel caso in cui nel corso di un'ispezione venga individuato un difetto con peso G (come definito nelle Linee Guida) di valore maggiore o uguale a 4, dovrà essere fornita una fotografia specifica del dettaglio e caricata in corrispondenza della relativa voce nella scheda di difettosità. Se la scheda di difettosità non sarà compilata in questo modo, non sarà ritenuta valida dall'ente.

È obbligatorio ispezionare ogni ponte anche all'intradosso, scendendo sotto di esso. L'ispezione eseguita solo dall'alto, con l'ausilio di asta telescopica per eseguire le foto, è ammessa solo in casi estremi di non accessibilità o in zone in cui è vietato il volo di aeromobile a pilotaggio remoto (APR), noto comunemente come drone; questi casi che dovranno essere adeguatamente motivati. Dovrà, in ogni caso, essere prodotta adeguata documentazione fotografica dell'intradosso di ciascun ponte, relativa ad ogni elemento strutturale. In caso di documentazione incompleta, senza adeguata motivazione, la scheda di difettosità non sarà ritenuta valida dall'ente.

È obbligatorio l'utilizzo del drone per l'ispezione degli appoggi e delle testate delle travi in c.a. precompresso, qualora non ispezionabili in altro modo.

È obbligatorio ispezionare i ponti in acciaio con collegamenti bullonati o chiodati a distanza di braccio, per poter valutare le condizioni di esercizio dei collegamenti stessi.

È obbligo per l'appaltatore effettuare le ispezioni non prima di 15 giorni dalla loro scadenza.

Le ispezioni svolte dovranno essere inserite sul portale entro 15 giorni dalla loro esecuzione.

Le ispezioni andranno consegnate sul software fornito nel presente servizio.

La Provincia di Modena si impegna a:

- fornire i dati relativi al censimento ed alle precedenti ispezioni fino a Livello 2 già acquisiti e disponibili al momento dell'aggiudicazione;
- fornire i dispositivi al proprio personale per accedere al software e identificare il personale che dovrà utilizzarlo;
- predisporre il DUVRI di cui all'art. 26 del D.Lgs.n.81/2008 che dovrà essere sottoscritto dall'affidatario del servizio.

Art. 4 – VERIFICA DELLA COMPLETEZZA E REGOLARITÀ DELL'ATTIVITÀ

Il Direttore dell'esecuzione del contratto (DEC), in contraddittorio con l'affidatario, provvederà alla periodica verifica formale della completezza e regolarità dell'esecuzione dell'attività normata dal presente Capitolato trimestralmente, con la contestuale redazione di un verbale di verifica, riservandosi ogni più ampia azione, richiesta, modifica, integrazione all'esito della stessa.

Art. 5 - DOCUMENTI CHE FANNO PARTE DEL CONTRATTO

Fanno parte integrante e sostanziale del contratto d'appalto, ancorché non materialmente allegati:

1. Capitolato Speciale d'Appalto e relativi allegati A, B, C, D, E ed F
2. Computo Metrico Estimativo e Quadro Economico
3. Elenco Prezzi Unitari
4. DUVRI
5. Schema di Contratto d'appalto

Art. 6 – SPESE DI CONTRATTO, IMPOSTE, TASSE E TRATTAMENTO FISCALE

La stipula del contratto verrà effettuata ai sensi dell'art. 28 del vigente Regolamento per la disciplina dei contratti della Provincia di Modena. Ogni spesa relativa e conseguente alla stipulazione è a carico dell'affidatario.

Art. 7 – DURATA

Il servizio relativo alle ispezioni ha una durata **biennale** e decorre dalla data di avvio dell'esecuzione del contratto, eventualmente anche sotto riserva e in via d'urgenza.

Nel servizio si intendono comprese anche le eventuali ispezioni che dovessero avere cadenza semestrale e quindi ripetersi durante la durata dell'incarico.

La messa a disposizione del software BMS avrà durata pari a quella dello svolgimento del servizio. E' prevista la proroga del servizio per ulteriori due anni.

Art. 8 - CAUZIONI E ASSICURAZIONI

L'affidatario assume la responsabilità di danni a persone e cose, sia per quanto riguarda i dipendenti e i materiali di sua proprietà, che per quelli che essa dovesse arrecare a terzi in conseguenza delle attività connesse, sollevando l'Amministrazione da ogni responsabilità. A tal fine dovrà essere in possesso di polizza assicurativa RCT professionale adeguata all'incarico per natura ed importo ed in corso di validità, con premio regolarmente quietanzato da produrre in copia alla stazione appaltante prima della firma del contratto o al momento di avvio del servizio se effettuato anticipatamente.

Inoltre, al momento della stipulazione del contratto o al momento di avvio del servizio se effettuato anticipatamente, l'affidatario dovrà produrre una garanzia fideiussoria (garanzia definitiva), ai sensi dell'articolo 117 del d.lgs. 36/2023.

Art. 9 – COMPENSO E PAGAMENTI

L'importo dell'appalto, per le prestazioni di cui all'art. 1), secondo i contenuti fissati ai precedenti art. 2) e art. 3), è così articolato:

- per quanto riguarda le attività di ispezioni e di attribuzione delle Classi di Attenzione dei manufatti indicati negli allegati "A" e "B", l'importo è pari ad € 364.554,00 oltre ad Inarcassa (4%) ed IVA al 22%.

Il periodo di svolgimento delle ispezioni è indicativamente compreso tra il 01/05/2025 e il 30/04/2027 e i pagamenti verranno liquidati con le seguenti modalità:

- per quanto riguarda le attività di ispezioni e di attribuzione delle Classi di Attenzione, il 24% dell'importo verrà liquidato entro il 31/08/2025, il 22% entro il 28/02/2026, il 27% entro il 31/08/2026 ed il rimanente 27% dell'importo ad avvenuta approvazione del certificato di regolare esecuzione (CRE).

Con questa suddivisione degli intervalli di pagamento si stima che, sul totale di circa 650 ispezioni, ne saranno eseguite:

- almeno 156 ispezioni tra la data di affidamento del servizio ed il 31/08/2025, pari al 24% del totale;
- almeno 145 ispezioni tra il 01/09/2025 ed il 28/02/2026, pari al 22% del totale;
- almeno 171 ispezioni tra il 01/03/2026 ed il 31/08/2026, pari al 27% del totale;
- almeno 176 ispezioni tra il 01/09/2026 e la fine dell'incarico, pari al 27% del totale.

La messa a disposizione della piattaforma BMS sarà liquidata contestualmente al pagamento del 31/08/2025 (prima rata pari a 9.500,00 oltre IVA) e al pagamento del 31/08/2026 (seconda rata pari a 9.500,00 oltre IVA)

I pagamenti saranno liquidati solamente se tutte le ispezioni, di cui agli allegati C, D, E ed F, e in scadenza alla data del pagamento saranno state effettuate e comunque a seguito di verifica della regolarità dell'esecuzione del servizio.

Art. 10 - VARIANTI

Fermi restando i limiti e le condizioni di cui al presente articolo, la Stazione appaltante si riserva la facoltà di introdurre nel servizio oggetto d'appalto variante che a suo insindacabile giudizio ritenga opportuna, senza che per questo l'appaltatore possa pretendere compensi all'infuori del pagamento a conguaglio dei servizi eseguiti in più o in meno con l'osservanza delle prescrizioni ed entro i limiti stabiliti di un quinto in più o in meno dell'importo contrattuale, ai sensi dell'articolo 120, comma 9, del D.lgs.36/2023. Oltre tale limite l'appaltatore può richiedere la risoluzione del contratto.

Le eventuali variazioni sono valutate mediante l'applicazione dei prezzi di cui all'elenco prezzi contrattuale.

Se tra i prezzi di cui all'elenco prezzi contrattuale non sono previsti prezzi per i servizi e le prestazioni di nuova introduzione, si procede alla formazione di nuovi prezzi in contraddittorio tra la Stazione appaltante e l'appaltatore, mediante apposito verbale di concordamento sottoscritto dalle parti e approvato dal RUP.

Sono considerati prezzi ufficiali di riferimento quelli vigenti nel territorio dove si eseguono i servizi, in assenza di questo dei territori vicini seguendo l'ordine di priorità rispetto alla vicinanza; in presenza di pezzi contemplati in più prezziari, sono considerati quelli medi.

Art.11 – REVISIONE PREZZI

È prevista la revisione prezzi, nel caso in cui, la variazione del costo della fornitura o del servizio, in aumento o in diminuzione, sia superiore al 5 per cento dell'importo complessivo ed opera nella misura dell'80 per cento del valore eccedente la variazione del 5 per cento applicata alle prestazioni da eseguire.

Ai fini della determinazione della variazione dei costi e dei prezzi per procedere alla revisione si utilizzano i seguenti indici sintetici elaborati dall'ISTAT:

- con riguardo ai contratti di servizi e forniture, gli indici, anche disaggregati, dei prezzi al consumo, dei prezzi alla produzione dell'industria e dei servizi e gli indici delle retribuzioni contrattuali orarie.

Si rinvia all'art 60 del dlgs 36/2023.

Art. 12 – RECESSO DA PARTE DELL'ENTE

La stazione appaltante può recedere dal contratto in qualunque momento, con un preavviso non inferiore a venti giorni, purché tenga indenne l'appaltatore mediante il pagamento delle prestazioni relative ai servizi e alle forniture eseguiti secondo quanto previsto dall'art. 123 del d.lgs. 36/2023, salvo rivalsa di eventuali danni subiti.

Art. 13 – RISOLUZIONE DEL CONTRATTO – PENALI

La stazione appaltante può risolvere il contratto di appalto senza limiti di tempo, se si verificano una o più delle condizioni previste dall'art. 122 del d.lgs. 36/2023.

In tutti i casi di risoluzione del contratto l'appaltatore ha diritto soltanto al pagamento delle prestazioni relative ai servizi o forniture regolarmente eseguiti.

Fuori dei casi di impossibilità sopravvenuta della prestazione e della risoluzione per inadempimento di cui agli artt. 1463 e 1453 del Codice Civile, qualora il prestatore d'opera receda dal presente incarico, sarà tenuto al pagamento di una penale pari al 25% della differenza tra il compenso complessivamente percepito fino al momento del recesso e quello che sarebbe stato percepito ad avvenuto esaurimento dell'incarico.

Penali da ritardo - Per ogni giorno di ritardo rispetto ai tempi fissati per il completamento dell'incarico, si applicherà una penale pari all'1% dell'onorario complessivo ai sensi dell'art. 126 del d.lgs. 36/2023, per ogni giorno per ogni ponte.

L'erogazione della penale non esclude la richiesta del maggior danno subito a causa del ritardo.

Art. 14 – CONTROVERSIE

È escluso il ricorso all'arbitrato.

Per qualsiasi controversia dovesse insorgere per l'interpretazione ed esecuzione del presente incarico che non potesse avere risolto in via amministrativa, sarà competente il foro di Modena, rinunciando pertanto espressamente alla competenza di qualsiasi altro foro.

Art. 15 – COLLABORATORI E CONSULENTI

Il professionista (singolo – associato – società professionali, società di progettazione o il mandatario del raggruppamento temporaneo) deve indicare le persone che costituiscono il gruppo di lavoro e si impegna a mantenere ferma la composizione del gruppo per tutta la durata dell'appalto.

I relativi compensi sono compresi nell'ammontare di cui al precedente art. 1.

Certificazione degli ispettori di ponti di 2° livello.

Requisiti normativi:

- **Certificazione:** La certificazione deve essere rilasciata da un Organismo di Certificazione accreditato secondo la norma UNI CEI EN ISO/IEC 17024.
- **Formazione:** È necessario completare un percorso formativo specifico che copra le competenze richieste per l'ispezione di ponti, viadotti e passerelle.
- **Esame:** Superare un esame che verifica le conoscenze teoriche e pratiche acquisite durante il percorso formativo.
- **Esperienza:**
 - Con un diploma tecnico, sono richiesti almeno quattro anni di esperienza nel settore delle costruzioni.
 - Con una laurea in ingegneria o architettura, sono richiesti almeno due anni di esperienza.
- **Capacità visiva:** Il candidato deve dimostrare una buona capacità visiva, sia per l'acutezza visiva da vicino che per la distinzione dei colori, come specificato nella norma UNI EN ISO 9712.

Art. 16 -SUBAPPALTO

Considerata la peculiarità delle prestazioni previste dal presente Disciplinare, non è consentito il subappalto, in quanto trattasi di servizio di natura intellettuale.

Art. 17 - TUTELA DELLA PRIVACY

Ai sensi dell'art. 13 del D.Lgs. n.196/2003, si informa che i dati personali forniti e raccolti in occasione del presente procedimento saranno utilizzati esclusivamente in funzione e per le finalità del presente procedimento e conservati fino alla conclusione del procedimento presso l'Area Tecnica della Provincia di Modena, Viale J. Barozzi n. 340, 41100 – Modena sotto la responsabilità della Direttrice di Area Dott. Ing. Annalisa Vita.

In relazione ai suddetti dati l'interessato può esercitare i diritti sanciti dall'art. 7 del D.Lgs. 196/2003.

Art.18 - INCOMPATIBILITÀ

Il Soggetto affidatario non dovrà trovarsi in nessuna delle condizioni di incompatibilità con la prestazione professionale richiesta ai sensi delle disposizioni di legge vigenti, ordinamento professionale e contrattuale e si impegna a comunicare tempestivamente eventuali variazioni che dovessero intervenire.

Art. 19 - NORMATIVA DI RIFERIMENTO

Per quanto non esplicitamente previsto nelle presenti condizioni, si fa riferimento alle norme del Codice dei contratti (D.lgs. 36/2023), del vigente Regolamento per i contratti della provincia di Modena e del Codice Civile, nonché al Decreto Ministero delle Infrastrutture e della Mobilità Sostenibili, DM 204 del 01/07/2022 “Adozione delle Linee Guida per la gestione del rischio dei ponti esistenti e delle Istruzioni operative per l'applicazione delle Linee Guida stesse”, alle Norme Tecniche delle Costruzioni NTC 2018 e successiva Circolare (D.M. 17-01-2018 e Circolare 21-1-2019 n.7 C.S.LL.PP.) e alle Norme Europee UNI che disciplinano l'esecuzione delle varie tipologie di prove richieste. Il soggetto incaricato, con la firma del contratto, dichiara di conoscere integralmente tali norme e si impegna all'osservanza delle stesse.

Art. 20. CODICE DI COMPORTAMENTO

Nello svolgimento delle attività oggetto del contratto di appalto, l'aggiudicatario deve uniformarsi ai principi e, per quanto compatibili, ai doveri di condotta richiamati nel Decreto del Presidente della Repubblica 16 aprile 2013 n. 62 e nel codice di comportamento della Provincia di Modena e nel Piano Triennale di Prevenzione della Corruzione e della Trasparenza, *nonché* nella sottosezione Rischi corruttivi e trasparenza del PIAO.

Art.21 - ADEMPIMENTI EX LEGGE N.136/2010

Il soggetto incaricato dichiara di ben conoscere ed accettare tutti gli obblighi di tracciabilità finanziaria previsti dalla legge 13.08.2010 n. 136. Ai sensi dell'art.3 comma 7 della Legge n.136/2010 provvederà a comunicare le coordinate bancarie riferite al conto corrente dedicato sul quale dovranno essere effettuati i pagamenti. L'affidatario si impegna, altresì, a comunicare alla Provincia di Modena ogni variazione relativa alle notizie fornite sopra entro sette giorni dal verificarsi dell'evento modificativo. Ogni transazione posta in essere e relativa al presente contratto dovrà indicare il Codice C.I.G. come previsto dall'art.3 comma 5 della Legge n.136/2010. Ai sensi dell'art.3 comma 8 della predetta legge, il presente contratto sarà risolto di diritto qualora le transazioni, inerenti e derivanti dallo stesso contratto vengano eseguite senza avvalersi di Istituti bancari o della Società Poste italiane S.p.A. ovvero degli strumenti idonei a consentire la piena tracciabilità delle operazioni.

Art. 22 – DISPOSIZIONI FINALI OSSERVANZA DI LEGGI E REGOLAMENTI

Per quanto non espressamente previsto dal presente capitolato, si rimanda alla vigente normativa in materia del Codice dei contratti - D.Lgs. n° 36/2023 e del Codice civile.

il Responsabile Unico del Progetto
Dirigente servizio Viabilità
dott. Luca Rossi

ALLEGATI:

1. Allegato A
2. Allegato B
3. Allegato C
4. Allegato D
5. Allegato E
6. Allegato F

Allegato “A”

PONTI STRADALI

ALLEGATO "A"

Denominazione	Strada	Progressiva	Coordinate	Comune	Corso d'acqua / Strada / Ferrovia	C.d.A	Livello
Attraversamento su Fosso Anonimo	S.P. 4 Fondovalle Panaro	15+186	44.393231, 10.917998	Marano	Fosso da Monte 6	MEDIA	2
Attraversamento sul Canale di Quarantoli	S.P. 7 delle Valli	8+976	44.923478, 11.092261	Mirandola	Canale di Quarantoli	ALTA	2
Attraversamento sul Canale Diversivo di Burana	S.P. 8 di Mirandola diram. Per S. Felice (8bis)	1+252	44.864167, 11.141111	S.Felice	Canale Diversivo Burana	MEDIA	2
Attraversamento sul Canale Gavello	S.P. 7 delle Valli	12+511	44.916061, 11.131831	Mirandola	Canale Gavello	MEDIA	2
Attraversamento sul Canale Gavello (sulla carta Dugale Secondo)	S.P. 7.1 delle Valli diram. Per Vallalta	1+607	44.936102, 11.002829	Concordia	Canale Gavello (sulla carta Dugale Secondo)	MEDIO-ALTA	2
Attraversamento sul Canale Val Bassa	S.P. 413 Romana	31+630	44.921670, 10.915153	Novi	Canale Val Bassa	MEDIA	2
Attraversamento sul Cavetto Inferiore	S.P. 468 di Correggio	33+635	44.820581, 10.940150	Concordia	Cavetto Inferiore	MEDIO-ALTA	2
Attraversamento sul Cavo Fabiana	S.P. 10 di Finale Emilia	7+215	44.859686, 11.319258	Finale Emilia	Cavo Fabiana	MEDIA	2
Attraversamento sul Cavo Rame	S.P. 7.1 delle Valli diram. Per Vallalta	4+168	44.952779, 11.017349	Concordia	Cavo Rame	ALTA	2
Attraversamento sul Cavo Ubertosa	S.P. 7.1 delle Valli diram. Per Vallalta	4+022	44.951508, 11.017578	Concordia	Cavo Ubertosa	MEDIO-ALTA	2
Attraversamento sul Fosso Casa Barbati	S.P. 24 di Monchio	12+840	44.365184, 10.667291	Palagano	Fosso Casa Barbati	MEDIO-ALTA	2
Attraversamento sul Fosso Cerogno	S.P. 4 Fondovalle Panaro	21+646	44.339667, 10.924851	Pavullo	Fosso di Cerogno	ALTA	2
Attraversamento sul Fosso dei Castagneti	S.P. 28 di Palagano	19+945	44.337103, 10.653135	Palagano	Fosso dei Castagneti	MEDIO-ALTA	2
Attraversamento sul Fosso del Fontanaccio	S.P. 28 di Palagano	20+600	44.341743, 10.655948	Palagano	Fosso del Fontanaccio	MEDIO-ALTA	2
Attraversamento sul Fosso dell'Abbadia	S.P. 32 di Frassinoro	11+485	44.295211, 10.570218	Frassinoro	Fosso dell'Abbadia	MEDIA	2
Attraversamento sul Fosso dell'Abbadia	S.P. 486 di Montefiorino	65+415	44.287139, 10.586028	Frassinoro	Fosso dell'Abbadia	MEDIO-ALTA	2
Attraversamento sul Fosso della Croce	S.P. 28 di Palagano	22+700	44.345989, 10.651328	Palagano	Fosso della Croce	MEDIO-ALTA	2
Attraversamento sul Fosso della Croce	S.P. 28 di Palagano	22+072	44.345901, 10.652493	Palagano	Fosso della Croce	MEDIO-ALTA	2
Attraversamento sul Fosso della Querciazza	S.P. 4 Fondovalle Panaro	16+473	44.374413, 10.914250	Pavullo	Fosso della Querciazza	MEDIA	2
Attraversamento sul Fosso delle Salde	S.P. 4 Fondovalle Panaro	22+382	44.333613, 10.927987	Pavullo	Fosso delle Salde	ALTA	2
Attraversamento sul Fosso Grande di Pisciarotta	S.P. 28 di Palagano	19+800	44.336093, 10.652102	Palagano	Fosso Grande di Pisciarotta	ALTA	2
Attraversamento sul Fosso Piana di Bernardella	S.P. 28 di Palagano	11+801	44.322083, 10.667894	Palagano	Fosso Piana di Bernardella	MEDIO-ALTA	2
Attraversamento sul Fosso Piano Antico	S.P. 24 di Monchio	13+700	44.359086, 10.667510	Palagano	Fosso Piano Antico	MEDIA	2
Attraversamento sul Fosso Raggeto	S.P. 32 di Frassinoro	11+599	44.294439, 10.569564	Frassinoro	Fosso Raggeto	MEDIA	2
Attraversamento sul Fosso Rovinella	S.P. 28 di Palagano	16+868	44.316146, 10.643501	Palagano	Fosso Rovinella	MEDIO-ALTA	2
Attraversamento sul Fosso Schiaviroli	S.P. 569 di Vignola	13+865	44.495244, 10.992699	Vignola	Fosso Schiaviroli	MEDIA	2
Attraversamento sul Rio Camurana	S.P. 4 Fondovalle Panaro	18+332	44.367045, 10.915651	Pavullo	Rio Camurana	ALTA	2
Attraversamento sul Rio Secco	S.P. 16 di Castelnuovo Rangone	19+045	44.537189, 10.996773	Spilamberto	Rio Secco	MEDIA	2
Attraversamento sul Rio Sella	S.P. 24 di Monchio	10+990	44.375228, 10.674442	Palagano	Rio Sella	ALTA	2
Attraversamento sul Torrente Grizzaga (sulla carta Torrente Gherbella)	S.P. 16 di Castelnuovo Rangone	10+300	44.551261, 10.895818	Formigine	Torrente Grizzaga (sulla carta Torrente Gherbella)	MEDIO-ALTA	2
Attraversamento sul Torrente Taglio (Grizzaga?)	S.P. 467 di Scandiano	29+692	44.534244, 10.876549	Maranello	Torrente Taglio	MEDIA	2
Canale Sabbioncello	S.P. 7 delle Valli	5+570	44.923439, 10.049523	Concordia	Sabbioncello	non disponibile	0
Canale Sabbioncello	S.P. 8 di Mirandola	10+645	44.911679, 10.992424	Concordia	Sabbioncello	non disponibile	0
Cavalcaferrovia sulla linea BO-VR	S.P. 8 di Mirandola	20+500	44.883393, 11.112999	Mirandola	linea ferroviaria BO-VR	ALTA	2
Cavalcaferrovia sulla linea MI-BO	S.P. 6 di San Giovanni in Persiceto	0+366	44.590828, 11.076498	Castelfranco Emilia	linea ferroviaria MI-BO	ALTA	2
Cavalcaferrovia sulla linea MO-MN	S.P. Bretella Nord di Carpi	1+550	44.807593, 10.886299	Carpi	linea ferroviaria BO-VR e SP413	MEDIO-ALTA	2
Cavalcaferrovia sulla linea MO-MN	S.P. 12 di Soliera	0+270	44.726221, 10.905159	Soliera	linea ferroviaria MO-VR	ALTA	2
Cavalcavia su svincolo SP 15 di Magreta	S.P. 467 di Scandiano	21+455	44.559220, 10.781086	Sassuolo	Svincolo su S.P. 15 di Magreta	MEDIA	2
Cavalcavia su via Magazzino in scavalco della Pedemontana	S.P. 14 di Castelfranco Emilia	28+651	44.504964, 11.049245	Savignano	Pedemontana (SP569)	MEDIA	2
Cavalcavia su via Remesina esterna	S.P. Bretella Nord di Carpi	1+400	44.807170, 10.887891	Carpi	Via Remesina esterna	MEDIA	2
Cavalcavia su via S. Liberata in scavalco della Pedemontana	Nuova Pedemontana	7+550	44.518277, 10.989876	Spilamberto	Pedemontana (SP569)	MEDIA	2
Cavalcavia su via Vandelli	S.P. 467 di Scandiano	31+324	44.530261, 10.893710	Maranello	via Vandelli	MEDIA	2
Cavalcavia sul ramo di svincolo a Nord della Bretella	S.P. Bretella Nord di Carpi		44.808275, 10.886949	Carpi		MEDIA	2
Cavalcavia sul ramo di svincolo a Sud della Bretella	S.P. Bretella Nord di Carpi		44.806288, 10.887390	Carpi	Via Remesina esterna	MEDIA	2
Cavalcavia sulla SS 12 Abetone-Brennero	S.P. 33 di Frassineto	0+009	44.336573, 10.832799	Pavullo	S.S. 12 Abetone - Brennero	MEDIA	2
Cavalcavia sulla SS 12 Abetone-Brennero	S.P. 467 di Scandiano	31+900	44.529470, 10.898112	Maranello	S.S. 12 Abetone - Brennero	MEDIA	2
Cavalcavia sulla SS 12 Abetone-Brennero	S.P. 467 di Scandiano	31+901	44.529470, 10.898113	Maranello	S.S. 12 Abetone - Brennero	MEDIA	2
Cavalcavia sulla Tangenziale	Tangenziale Rabin		44.649334, 10.963297	Modena	Tangenziale di Modena	MEDIO-ALTA	2

Denominazione	Strada	Progressiva	Coordinate	Comune	Corso d'acqua / Strada / Ferrovia	C.d.A	Livello
Cavalcavia sulla variante di Mirandola alla SS 12 Abetone-Brennero	S.P. 5 di Cavezzo diram. Per San Giacomo	1+921	44.852246, 11.048902	Mirandola	variante di Mirandola alla S.S. 12 Abetone - Brennero	MEDIA	2
Cavalcavia sulla via Grizzaga	S.P. 467 di Scandiano	29+650	44.534270, 10.876469	Maranello	Via Grizzaga	MEDIA	2
Fossa Reggiana	S.P. 9 Imperiale	7+920	44.886899, 11.224972	Mirandola	Fossa Reggiana	non disponibile	0
Fossa Reggiana 2	S.P. 9 Imperiale		44.933993, 11.260520	Mirandola/Bondeno	Fossa Reggiana	non disponibile	0
Fosso Tavernaro	S.P. 42 dell'Abetone e del Brennero	103+055	44.219156, 10.612389	Pievepelago	Fosso Tavernaro	MEDIA	2
Nuovo Ponte del Pescale	S.P. 19 di Castelvechio	6+032	44.493944, 10.718361	Prignano	Rio Pescarolo	MEDIA	2
Nuovo Ponte di Navicello	S.P. 255 di S. Matteo della Decima	5+765	44.666192, 10.990431	Nonantola	Fiume Panaro	ALTA	2
Nuovo Ponte di Vignola	S.P. 569 di Vignola	3+130	44.505423, 11.041354	Vignola – Savignano	Fiume Panaro	MEDIO-ALTA	2
Nuovo Ponte Naviglio	S.P. 2 Panaria Bassa	6+620	44.722525, 11.027543	Bomporto	Canale Naviglio	MEDIO-ALTA	2
Nuovo Ponte sul Torrente Nizzola	Nuova Pedemontana		44.534537, 10.960844		Torrente Nizzola	non disponibile	0
Perticara	S.P. 42 dell'Abetone e del Brennero	100+130	44.201313, 10.615332	Pievepelago	Perticara	ALTA	2
Pievepelago I	S.P. 42 dell'Abetone e del Brennero	102+990	44.218731, 10.612160	Pievepelago	Pievepelago I	MEDIA	2
Ponte Bacchello	S.P. 1 Sorbarese	13+000	44.747793, 10.987176	Bomporto - Soliera	Fiume Secchia	MEDIA	2
Ponte Bacconi	S.P. 30 di Sestola	16+315	44.247200, 10.765068	Sestola	Rio Vesale	MEDIO-ALTA	2
Ponte Canale sul Rio Faellano	S.P. 4 Fondovalle Panaro	5+310	44.460895, 10.971995	Marano	Rio Faellano	MEDIA	2
Ponte Cogorno	S.P. 33 di Frassinetti	6+050	44.342080, 10.793259	Pavullo	Torrente Cogorno	ALTA	2
Ponte Dardagna	S.P. 324 del Passo delle Radici	24+954	44.222382, 10.852613	Fanano	Torrente Dardagna	ALTA	2
Ponte dei Rossi	S.p. 7.2 delle Valli diram. Ponte dei Rossi	1+400	44.943515, 11.212759	Mirandola	Canale di Bonifica	non disponibile	0
Ponte dei Tre Occhi	S.P. 4 Fondovalle Panaro	10+037	44.434451, 10.930282	Marano	Fosso Coda Marano	ALTA	2
Ponte della Casona	S.P. 4 Fondovalle Panaro	12+494	44.415146, 10.919197	Marano	Rio Torto	ALTA	2
Ponte delle Coveraie	S.P. 34 di Maserno	4+549	44.245387, 10.928199	Montese	Rio delle Coveraie	ALTA	2
Ponte di Bomporto	S.P. 1 Sorbarese	8+220	44.727314, 11.045175	Bomporto - Ravarino	Fiume Panaro	MEDIA	2
Ponte di Brandola	S.P. 33 di Frassinetti	12+976	44.336974, 10.739249	Polinago	Torrente Rossenna	MEDIO-ALTA	2
Ponte di Cà di Sola	S.P. 569 di Vignola	8+168	44.527868, 10.957299	Castelvetro	Torrente Guerro	MEDIA	2
Ponte di Casa dell'Aglio	S.P. 28 di Palagano	2+890	44.304387, 10.710519	Lama Mocogno	Torrente Mocogno	ALTA	2
Ponte di Casa Poggioli	S.P. 23 di Valle Rossenna	0+100	44.432932, 10.653512	Prignano/Baiso	Fiume Secchia	MEDIO-ALTA	2
Ponte di Castelvetro	S.P. 17 di Castelvetro	11+210	44.505827, 10.947033	Castelvetro	Torrente Guerro	MEDIO-ALTA	2
Ponte di Civago	S.P. 38 di Civago	7+536	44.238044, 10.485147	Frassinoro	Rio Riaccio	MEDIO-ALTA	2
Ponte di Concordia	S.P. 8 di Mirandola	9+500	44.910673, 10.983306	Concordia	Secchia	ALTA	2
Ponte di Gombola	S.P. 23 di Valle Rossenna	10+620	44.385807, 10.726006	Polinago	Torrente Rossenna	MEDIA	2
Ponte di Magreta	S.P. 15 di Magreta	6+476	44.598280, 10.794847	Formigine	Fossa di Spezzano (sulla carta Rio Pulce)	MEDIA	2
Ponte di Marano	S.P. 4 Fondovalle Panaro	0+449	44.453693, 10.972272	Marano	Fiume Panaro	MEDIO-ALTA	2
Ponte di Montecerreto	S.P. 23 di Valle Rossenna	23+520	44.337312, 10.686007	Lama Mocogno	Torrente Rossenna	MEDIO-ALTA	2
Ponte di Navicello (percorso vecchio)	S.P. 255 di S. Matteo della Decima	5+940	44.669917, 10.995323	Modena - Nonantola	Fiume Panaro	ALTA	2
Ponte di Pian della Valle	S.P. 31 di Acquaria	5+909	44.293936, 10.751756	Montecreto	Torrente Scoltenna	MEDIO-ALTA	2
Ponte di Riccovolto	S.P. 486 di Montefiorino	71,769	44.255553, 10.543779	Frassinoro	Fosso Anonimo	non disponibile	0
Ponte di Rivara	S.P. 9 Imperiale	0+950	44.849025, 11.171508	S.Felice	Canale Diversivo di Burana	MEDIO-ALTA	2
Ponte di S. Anna	S.P. 324 del Passo delle Radici	68+580	44.186440, 10.565371	Pievepelago	Rio Fontanacce	MEDIA	2
Ponte di Savoniero	S.P. 28 di Palagano	24+455	44.349452, 10.646303	Montefiorino - Palagano	Torrente Dragone	ALTA	2
Ponte di Spilamberto	S.P. 16 di Castelnuovo Rangone	21+800	44.533887, 11.030105	Spilamberto	Fiume Panaro	ALTA	2
Ponte di Talbignano	S.P. 23 di Valle Rossenna	5+847	44.406830, 10.697198	Polinago	Torrente Rossenna	MEDIO-ALTA	2
Ponte di Torre Maina	S.P. 41 Vandelli	0+114	44.499009, 10.873111	Maranello	Torrente Tiepido	ALTA	2
Ponte di Villalunga	S.P. 467 di Scandiano	20+854	44.559433, 10.773100	Sassuolo/Casalgrande	Secchia	ALTA	2
Ponte Docciola	S.P. 27 della Docciola	13+763	44.310604, 10.911484	Montese - Pavullo	Fiume Panaro	ALTA	2
Ponte Fossa I	S.P. 486 di Montefiorino	14+300	44.568493, 10.814966	Formigine	Fossa di Spezzano	MEDIA	2
Ponte Fossa II	S.P. 16 di Castelnuovo Rangone	2+022	44.558251, 10.826780	Fiorano - Formigine	Fossa di Spezzano	MEDIO-ALTA	2
Ponte Fosso Campaccio	S.P. 486 di Montefiorino	66+475	44.279222, 10.581667	Frassinoro	Fosso Campaccio	MEDIO-ALTA	2
Ponte Fosso Casina	S.P. 33 di Frassinetti	10+650	44.344833, 10.760223	Polinago	Fosso Casina	MEDIA	2
Ponte Ghiotto	S.P. 17 di Castelvetro	0+580	44.593768, 10.930775	Modena	Torrente Grizzaga	ALTA	2
Ponte Guerro I	S.P. 16 di Castelnuovo Rangone	16+000	44.540983, 10.963386	Castelvetro	Torrente Guerro	MEDIA	2
Ponte il Pontaccio	S.P. 324 del Passo delle Radici	76+380	44.202316, 10.496132	Frassinoro		ALTA	2

Denominazione	Strada	Progressiva	Coordinate	Comune	Corso d'acqua / Strada / Ferrovia	C.d.A	Livello
Ponte Lamazze	S.P. 4 Fondovalle Panaro	19+917	44.354087, 10.921084	Pavullo	Rio della Lamazze (sulla carta Rio Castagnello)	MEDIA	2
Ponte Leo	S.P. 324 del Passo delle Radici	29+570	44.220301, 10.815643	Fanano	Torrente Leo	MEDIO-ALTA	2
Ponte Lerna	S.P. 4 Fondovalle Panaro	29+524	44.288152, 10.881461	Pavullo	Torrente Lerna	ALTA	2
Ponte Luia	S.P. 7 delle Valli	23+468	44.927912, 11.256462	Mirandola	Fossetta Reggiana	MEDIA	2
Ponte Motta	S.P. 468 di Correggio	39+164	44.821248, 10.994639	Carpi - Cavezzo	Secchia	MEDIA	2
Ponte Mulino del Grillo	S.P. 28 di Palagano	10+593	44.327138, 10.674864	Lama Mocogno	Torrente Rossenna	MEDIO-ALTA	2
Ponte Mulino Mazzieri	S.P. 31 di Acquaria	4+875	44.297944, 10.758368	Montecreto	Fosso della Tola	MEDIA	2
Ponte Mulino Vivi	S.P. 36 del Malandrone	1+351	44.403294, 10.839156	Serramazzoni	Rio Torto	ALTA	2
Ponte Nave	S.P. 1 Sorbarese	8+600	44.728301, 11.042062	Bomporto	Canale Naviglio	MEDIO-ALTA	2
Ponte Pioppa	S.P. 11 della Pioppa	4+300	44.856839, 10.964909	Novi - S.Possidonio	Fiume Secchia	ALTA	2
Ponte Pompiglio	S.P. 33 di Frassinetti	4+606	44.345382, 10.808182	Pavullo	Torrente Cogorno	MEDIA	2
Ponte Prugneto	S.P. 30 di Sestola	8+081	44.290468, 10.799699	Sestola	Torrente Scoltenna	ALTA	2
Ponte Regina Elena	S.P. 324 del Passo delle Radici	62+943	44.209859, 10.621067	Pievepelago	Rio Asinari - Rio Grosso	MEDIO-ALTA	2
Ponte Rio Becco	S.P. 324 del Passo delle Radici	53+343	44.246787, 10.683305	Montecreto	Rio Becco	MEDIO-ALTA	2
<i>Ponte Rio Borgo</i>	<i>S.P. 324 del Passo delle Radici</i>	<i>30+574</i>	<i>44.2188583, 10.807507</i>			<i>non disponibile</i>	<i>0</i>
Ponte Ronco Vecchio	S.P. 33 di Frassinetti	11+973	44.340689, 10.748812	Polinago	Fosso Ronco Vecchio	MEDIA	2
Ponte Rosa	S.P. 569 di Vignola	2+755	44.524937, 10.899204	Maranello	Torrente Tiepido	MEDIA	2
Ponte Rossenna	S.P. 21 di Serramazzoni	37+775	44.430247, 10.667119	Prignano	Torrente Rossenna	MEDIO-ALTA	2
Ponte Saburano	S.P. 27 della Docciola	15+550	44.301440, 10.907152	Montese	Fosso Saburano	MEDIO-ALTA	2
Ponte Samone	S.P. 26 di Samone	8+760	44.356559, 10.922547	Pavullo - Guiglia	Fiume Panaro	MEDIO-ALTA	2
Ponte Scoltenna	S.P. 4 Fondovalle Panaro	32+500	44.267574, 10.861451	Sestola	Torrente Scoltenna	MEDIO-ALTA	2
Ponte su Canale Acque Basse Modenesi (Cà Zanzara)	S.P. 413 Romana	38+565	44.866896, 10.891161	Carpi	Canale Acque Basse Modenesi	MEDIO-ALTA	2
<i>Ponte su Fossa Valle</i>	<i>S.p. 7.2 delle Valli diram. Ponte dei Rossi</i>	<i>1+135</i>	<i>44.942238, 11.215548</i>	<i>Mirandola</i>	<i>Fossa Valle</i>	<i>non disponibile</i>	<i>0</i>
Ponte su Fosso Anonimo	S.P. 486 di Montefiorino	59+063	44.328611, 10.611472	Montefiorino	fosso anonimo	MEDIO-ALTA	2
Ponte su Rio Carnale	S.P. 324 del Passo delle Radici	50+008	44.247719, 10.709770	Montecreto	Rio Carnale	MEDIO-ALTA	2
<i>Ponte sul canale Cibeno</i>	<i>S.P. Bretella Nord di Carpi</i>	<i>0+400</i>	<i>44.803059, 10.899954</i>	<i>Carpi</i>	<i>Cibeno</i>	<i>non disponibile</i>	<i>0</i>
Ponte sul Canale Consorziiale Palata Reno	S.P. 10 di Finale Emilia	2+533	44.820683, 11.302439	Finale Emilia	Canale Consorziiale Palata Reno	ALTA	2
Ponte sul Canale Consorziiale Palata Reno	S.P. 10 di Finale Emilia	4+490	44.833711, 11.309744	Finale Emilia	Canale Consorziiale Palata Reno	ALTA	2
Ponte sul Canale Diversivo Cavezzo	S.P. 468 di Correggio	44+559	44.834445, 11.042840	Cavezzo	Canale Diversivo Cavezzo	ALTA	2
Ponte sul Canale Diversivo di Burana	S.P. 10 di Finale Emilia	9+289	44.877125, 11.323697	Finale Emilia/Bondeno	Canale Diversivo di Burana	ALTA	2
Ponte sul Cavo Gualenga	S.P. 10 di Finale Emilia	7+770	44.864300, 11.321628	Finale Emilia	Cavo Gualenga	MEDIO-ALTA	2
Ponte sul Cavo Lama	S.P. 1 Sorbarese	20+119	44.769437, 10.904857	Carpi/Soliera	Cavo Lama	MEDIO-ALTA	2
Ponte sul Cavo Lama	S.P. 468 di Correggio	33+243	44.818459, 10.936286	Carpi	Cavo Lama	MEDIA	2
Ponte sul Cavo Lama	S.P. 8 di Mirandola	4+915	44.887981, 10.945241	Novi/Concordia	Cavo Lama	ALTA	2
Ponte sul Cavo Sabbioncello	S.P. 11 della Pioppa diram. P.te Rovere	1+443	44.893333, 11.004444	Concordia	Cavo Sabbioncello	MEDIA	2
Ponte sul Cavo Sabbioncello	S.P. 5 di Cavezzo	19+041	44.903447, 10.993801	Concordia	Cavo Sabbioncello	MEDIO-ALTA	2
Ponte sul cavo Tresinaro	S.P. 1 Sorbarese	24+256	44.810156, 10.822263	Carpi	Cavo Tresinaro	MEDIA	2
Ponte sul Collettore Acque Basse Modenesi	S.P. 8 di Mirandola	3+710	44.890133, 10.930838	Novi	Canale Acque Basse Modenesi	MEDIO-ALTA	2
Ponte sul Collettore Acque Basse Reggiane	S.P. 413 Romana	31+350	44.923846, 10.916861	Novi	Collettore Acque Basse Reggiane	MEDIA	2
Ponte sul Fosso Cà dei Gatti	S.P. 4 Fondovalle Panaro	31+689	44.272189, 10.867375	Pavullo	Fosso Cà dei Gatti	MEDIO-ALTA	2
Ponte sul Fosso Grosso	S.P. 28 di Palagano	4+560	44.315726, 10.713545	Lama Mocogno	Fosso Grosso (sulla carta Rio Grosso)	MEDIO-ALTA	2
Ponte sul Fosso Macchiarelli	S.P. 34 di Maserno	8+500	44.220631, 10.908711	Montese	Fosso Macchiarelli	MEDIO-ALTA	2
Ponte sul Rio Benedello	S.P. 4 Fondovalle Panaro	16+073	44.385998, 10.913429	Marano	Rio Benedello	MEDIA	2
Ponte sul Rio Faggia Secca	S.P. 324 del Passo delle Radici	35+269	44.223283, 10.791646	Fanano	Rio Faggia Secca	MEDIO-ALTA	2
<i>Ponte sul Rio Manno</i>	<i>S.P. 31 di Acquaria</i>	<i>14+308</i>	<i>44.270443, 10.755116</i>	<i>Montecreto</i>		<i>non disponibile</i>	<i>0</i>
Ponte sul Rio Minutara	S.P. 2 Panaria Bassa	6+461	44.720177, 11.026193	Bomporto	Rio Minutara	MEDIA	2

Denominazione	Strada	Progressiva	Coordinate	Comune	Corso d'acqua / Strada / Ferrovia	C.d.A	Livello
Ponte sul Rio Mocogno	S.P. 28 di Palagano	3+000	44.305343, 10.710208	Lama Mocogno	Rio Mocogno	ALTA	2
Ponte sul Rio Palancato	S.P. 486 di Montefiorino	75+376	44.244467, 10.520386	Frassinoro	Rio Palancato	ALTA	2
Ponte sul Rio Re	S.P. 324 del Passo delle Radici	49+947	44.247478, 10.710250	Montecreto	Rio Re	MEDIA	2
Ponte sul Tiepido a Pozza	Nuova Pedemontana	15+600	44.529533, 10.901019	Maranello/Castelvetro	Torrente Tiepido	MEDIO-ALTA	2
Ponte sul Torrente Dragone	S.P. 486 di Montefiorino	81+842	44.206956, 10.506631	Frassinoro	Torrente Dragone	MEDIO-ALTA	2
Ponte sul Torrente Nizzola	S.P. 16 di Castelnuovo Rangone	15+025	44.543603, 10.951222	Castelnuovo Rangone	Torrente Nizzola	MEDIA	2
Ponte sul Torrente Nizzola	S.P. 569 di Vignola	7+352	44.530485, 10.948077	Castelvetro	Torrente Nizzola	MEDIA	2
Ponte sul Torrente Vallurbana	S.P. 19 di Castelvechio	1+800	44.517743, 10.756210	Sassuolo	Torrente Vallurbana	MEDIO-ALTA	2
Ponte sulla Fossa di Spezzano	S.P. 467 di Scandiano	26+446	44.546024, 10.839369	Fiorano	Fossa di Spezzano	MEDIO-ALTA	2
Ponte sulla Fossa Raso (sulla carta Canale Acque Basse Reggiane)	S.P. 8 di Mirandola diram. Per Rolo (8quater)	0+095	44.883435, 10.887292	Novi	Fossa Raso (sulla carta Canale Acque Basse Reggiane)	MEDIO-ALTA	2
Ponte Tiepido I	S.P. 16 di Castelnuovo Rangone	11+900	44.545404, 10.913505	Castelnuovo/Formigine	Torrente Tiepido	MEDIO-ALTA	2
Ponte Tiepido II	S.P. 17 di Castelvetro	4+484	44.562887, 10.936098	Castelnuovo Rangone	Torrente Tiepido	MEDIA	2
Ponte Tole	S.P. 30 di Sestola	12+385	44.270070, 10.790718	Sestola	Fosso del Tole	MEDIO-ALTA	2
Redmondo	S.P. 42 dell'Abetone e del Brennero	110+520	44.253438, 10.628394	Riolunato	Redmondo	ALTA	2
Rio Grosso	S.P. 42 dell'Abetone e del Brennero	101+571	44.209821, 10.608905	Pievepelago	Rio Grosso	ALTA	2
Rio Piccolo	S.P. 42 dell'Abetone e del Brennero	100+850	44.206663, 10.615990	Pievepelago	Rio Piccolo	MEDIA	2
Rio Tagliole	S.P. 42 dell'Abetone e del Brennero	99+130	44.195007, 10.618487	Pievepelago	Rio Tagliole	MEDIO-ALTA	2
Riolunato I	S.P. 42 dell'Abetone e del Brennero	107+315	44.233799, 10.625093	Riolunato	Riolunato I	MEDIO-ALTA	2
Sottovia su via Cà Belle in scavalamento della Pedemontana	Nuova Pedemontana	5+750	44.508593, 11.007151	Spilamberto	Pedemontana (SP569)	MEDIA	2
Sottovia su via Confine in scavalamento della Pedemontana	Nuova Pedemontana	6+050	44.510423, 11.004100	Spilamberto	Pedemontana (SP569)	MEDIA	2
Sottovia su via di Mezzo	S.P. 255 di S. Matteo della Decima	3+713	44.684424, 11.046020	Nonantola	Via di Mezzo	MEDIO-BASSA	2
Sottovia su via Garofalana in scavalamento della Pedemontana	Nuova Pedemontana	5+040	44.507567, 11.015320	Spilamberto	Pedemontana (SP569)	MEDIA	2
Sottovia su via Mislè	S.P. 255 di S. Matteo della Decima	6+396	44.678255, 11.077183	Nonantola	via Mislè	MEDIO-BASSA	2
Sottovia su via Montanara in scavalamento della Pedemontana	Nuova Pedemontana	6+400	44.512012, 11.000944	Spilamberto	Pedemontana (SP569)	MEDIA	2
Sottovia su viabilità privata fra via Garofalana e via Cà Belle in scavalamento della Pedemontana	Nuova Pedemontana	5+400	44.507614, 11.011518	Spilamberto	Pedemontana (SP569)	MEDIA	2
Sovrappasso Strada Privata	S.P. 467 di Scandiano	25+370	44.550357, 10.827456	Fiorano	Sovrappasso su SP 467	non disponibile	0
Sovrappasso Strada Privata	S.P. 467 di Scandiano	25+885	44.548668, 10.833446	Fiorano	Sovrappasso su SP 467	non disponibile	0
Sovrappasso Via Alboreto	S.P. 467 di Scandiano	29+445	44.534878, 10.873399	Fiorano	Sovrappasso su SP 467	non disponibile	0
Sovrappasso Via Canaletto	S.P. 467 di Scandiano	27+615	44.541385, 10.852312	Fiorano	Sovrappasso su SP 467	non disponibile	0
Sovrappasso Via Fonda	S.P. 467 di Scandiano	30+315	44.532760, 10.883950	Fiorano	Sovrappasso su SP 467	non disponibile	0
Sovrappasso Via Giardini	S.P. 467 di Scandiano	28+460	44.538191, 10.861919	Fiorano	Sovrappasso su SP 467	non disponibile	0
Svincolo SP 623 su Pedemontana	Nuova Pedemontana – Svincolo SP 623	4+550	44.507168, 11.021800	Spilamberto	Pedemontana (SP569)	MEDIA	2
Tambrullo	S.P. 42 dell'Abetone e del Brennero	106+756	44.229631, 10.626581	Riolunato	Tambrullo	MEDIO-ALTA	2
Viadotto Ranocchio	S.P. 27 della Docciola	19+325	44.285449, 10.907721	Montese	Rio Ranocchio	MEDIA	2
Rio del Tufo	S.P. 30 di Sestola	7+600	44.292377, 10.798170	Pavullo	Rio Tufo	non disponibile	non disponibile
Ponte Piga	S.P. 30 di Sestola	13+300	44.265729, 10.784123	Pavullo		non disponibile	non disponibile
Ponte sul Rio Secco	Nuova Pedemontana	6+900	44.514552, 10.995731	Spilamberto	Rio Secco	non disponibile	non disponibile
Ponte sul Fosso Pissarotta di sotto	Nuova Pedemontana	7+400	44.517149, 10.991037	Spilamberto	Fosso Pissarotta di sotto	non disponibile	non disponibile
Ponte Cavo Diversivo Gherardo	S.P. 12 di Soliera	7+740	44.771173, 10.954405	Carpi	Cavo Diversivo Gherardo	non disponibile	non disponibile
Cavalcaferrovia su linea TAV	S.P. 6 di San Giovanni in Persiceto	7+741	44.597628, 10.082336	Castelfranco Emilia	TAV	non disponibile	non disponibile

Allegato “B”

PONTI CICLABILI**ALLEGATO "B"**

Denominazione	Strada	Progressiva	Coordinate	Comune	C.d.A	Livello
Castelfranco Emilia 2	Percorso Natura Panaro		44.626367-10.994124	San Cesario sul Panaro	ALTA	2
Formigine- Colombarone	Percorso Natura Secchia		44.610294-10.790658	Formigine	MEDIA	2
Marano 2	Percorso Natura Panaro		44.452243-10.958563	Marano sul Panaro	MEDIO-BASSA	2
Marano B	Percorso Natura Panaro		44.450852-10.953577	Marano sul Panaro	MEDIO-BASSA	2
Mo Spilamberto	Percorso Natura Panaro		44.570399-10.987890	Spilamberto	MEDIO-BASSA	2
MO-CE 3	Percorso Natura Panaro		44.630336-10.987453	Modena	MEDIO-BASSA	2
Modena 5	Percorso Natura Panaro		44.630698-10.985825	Modena	ALTA	2
Passerella Portile	Percorso Natura Tiepido		44.577228-10.953183	Modena	MEDIA	2
Polivalente 1 Vignola	Percorso Natura Panaro		44.474452-11.004758	Vignola	MEDIA	2
Ponte di Legno	Percorso Natura Tiepido		44.556177-10.923657	Castelnuovo Rangone	MEDIA	2
Ponticello Marano 1	Percorso Natura Panaro		44.429173-10.928694	Marano sul Panaro	MEDIO-BASSA	2
Sassuolo, Casalgrande	Percorso Natura Secchia		44.543075-10.767334	Sassuolo	MEDIA	2
Sassuolo, Pescale	Percorso Natura Secchia		44.497234-10.722566	Sassuolo	MEDIA	2
V.Zenzano - Marano	Percorso Natura Panaro		44.456932-10.986222	Marano sul Panaro	ALTA	2
Ponte del Pescale (tratto dismesso)	S.P.19 di Castelvécchio	6+032	44.494099-10.7182	Prignano sulla Secchia	MEDIA	2

Allegato “C”

ALLEGATO C - SCADENZE dal 01/05/2025 al 31/08/2025 - più 6 prime ispezioni con assegnazione del livello 0 (zero) e 17 prime ispezioni		
DENOMINAZIONE	Classe attenzione complessiva	Data presunta prossima Ispezione
Ponte di Civago	Medio-Alta	26/05/2025
Ponte Docciola	Alta	19/06/2025
Ponte sul Rio Benedello	Media	24/06/2025
Attraversamento sul Fosso Schiaviroli	Media	02/07/2025
Ponte sul Collettore Acque Basse Modenesi	Medio-Alta	08/07/2025
Ponte sul Cavo Lama - S.P. 8 di Mirandola - km 4+915	Alta	08/07/2025
Ponte di Concordia	Alta	08/07/2025
Ponte sulla Fossa Raso (sulla carta Canale Acque Basse Reggiane)	Medio-Alta	08/07/2025
Ponte Dardagna	Alta	10/07/2025
Ponte Leo	Medio-Alta	10/07/2025
Ponte sul Rio Faggia Secca	Medio-Alta	10/07/2025
Ponte su Canale Acque Basse Modenesi (Cà Zanzara)	Medio-Alta	15/07/2025
Cavalcavia su via Remesina esterna	Media	15/07/2025
Cavalcavia sul ramo di svincolo a Sud della Bretella	Media	15/07/2025
Cavalcavia sul ramo di svincolo a Nord della Bretella	Media	15/07/2025
Sassuolo, Pescale	Media	15/07/2025
Ponte di Legno	Media	15/07/2025
Sassuolo, Casalgrande	Media	15/07/2025
Formigine- Colombarone	Media	15/07/2025
Ponte Motta	Media	15/07/2025
Ponte Bacchello	Media	15/07/2025
Attraversamento sul Canale Gavello	Media	15/07/2025
Ponte Luia	Media	15/07/2025
Viadotto Ranocchio	Media	15/07/2025
Nuovo Ponte Naviglio	Medio-Alta	15/07/2025
Cavalcavia sulla variante di Mirandola alla SS 12 Abetone-Brennero	Media	15/07/2025
Ponte su Fosso Anonimo - S.P. 486 di Montefiorino km 59+063	Medio-Alta	16/07/2025
Attraversamento sul Fosso dell'Abbadia - S.P. 486 di Montefiorino km 65+415	Medio-Alta	16/07/2025
Ponte Fosso Campaccio	Medio-Alta	16/07/2025
Ponte sul Cavo Sabbioncello - S.P. 5 di Cavezzo km 19+041	Medio-Alta	17/07/2025
Attraversamento sul Canale di Quarantoli	Alta	17/07/2025
Attraversamento sul Canale Gavello (sulla carta Dugale Secondo)	Medio-Alta	17/07/2025
Attraversamento sul Cavo Rame	Alta	17/07/2025
Ponte sul Canale Diversivo Cavezzo	Alta	17/07/2025
Attraversamento sul Rio Sella	Alta	22/07/2025
Attraversamento sul Fosso Casa Barbati	Medio-Alta	22/07/2025
Attraversamento sul Fosso Rovinella	Medio-Alta	22/07/2025
Attraversamento sul Fosso Grande di Pisciarotta	Alta	22/07/2025
Attraversamento sul Fosso dei Castagneti	Medio-Alta	22/07/2025
Attraversamento sul Fosso del Fontanaccio	Medio-Alta	22/07/2025
Attraversamento sul Fosso della Croce - S.P. 28 di Palagano km 22+700	Medio-Alta	22/07/2025
Attraversamento sul Fosso della Croce - S.P. 28 di Palagano km 22+072	Medio-Alta	22/07/2025
Cavalcavia sulla linea MO-MN - S.P. Bretella Nord di Carpi km 1+550	Alta	23/07/2025
Ponte Pioppa	Alta	23/07/2025
Ponte sul Cavo Lama - S.P. 1 Sorbarese km 20+119	Medio-Alta	23/07/2025
Cavalcavia sulla linea BO-VR - S.P. 8 di Mirandola km 20+500	Alta	25/07/2025
Ponte Prugneto	Alta	25/07/2025
Ponte di Marano	Medio-Alta	29/07/2025
Ponte Saburano	Medio-Alta	29/07/2025
Ponte Tole	Medio-Alta	30/07/2025
Ponte Bacconi	Medio-Alta	30/07/2025
Ponte Mulino Mazzieri	Media	30/07/2025
Ponte di Pian della Valle	Medio-Alta	30/07/2025
Ponte di Villalunga	Alta	01/08/2025
Ponte Rosa	Media	01/08/2025
Ponte Samone	Medio-Alta	02/08/2025
Nuovo Ponte di Vignola	Medio-Alta	05/08/2025
Ponte Ghiotto	Alta	05/08/2025
Ponte Canale sul Rio Faellano	Media	06/08/2025
Attraversamento su Fosso Anonimo - S.P. 4 Fondovalle Panaro km 15+186	Media	06/08/2025
Cavalcavia su via Magazzino in scavalco della Pedemontana	Media	06/08/2025
Attraversamento sul Rio Secco	Media	06/08/2025
Ponte sul Torrente Nizzola - S.P. 569 di Vignola km 7+352	Media	06/08/2025
Ponte di Cà di Sola	Media	06/08/2025
Ponte Fossa I	Media	06/08/2025
Ponte sul Torrente Nizzola - S.P. 16 di Castelnuovo Rangone km 15+025	Media	06/08/2025
Ponte Guerro I	Media	06/08/2025
Attraversamento sul Fosso della Querciazza	Media	06/08/2025
Svincolo SP 623 su Pedemontana	Media	06/08/2025

DENOMINAZIONE	Classe attenzione complessiva	Data presunta prossima Ispezione
Sottovia su via Garofalana in scavalamento della Pedemontana	Media	06/08/2025
Sottovia su via Cà Belle in scavalamento della Pedemontana	Media	06/08/2025
Sottovia su via Confine in scavalamento della Pedemontana	Media	06/08/2025
Sottovia su via Montanara in scavalamento della Pedemontana	Media	06/08/2025
Cavalcavia su via S. Liberata in scavalamento della Pedemontana	Media	06/08/2025
Ponte sulla Fossa di Spezzano	Medio-Alta	07/08/2025
Ponte di Savoniero	Alta	08/08/2025
Attraversamento sul Cavetto Inferiore	Medio-Alta	12/08/2025
Ponte di Rivara	Medio-Alta	12/08/2025
Ponte Fossa II	Medio-Alta	13/08/2025
Ponte Tiepido I	Medio-Alta	13/08/2025
Ponte sul Rio Palancato	Alta	13/08/2025
Ponte sul Torrente Dragone	Medio-Alta	13/08/2025
Ponte di Castelvetro	Medio-Alta	14/08/2025
Attraversamento sul Rio Camurana	Alta	14/08/2025
Ponte Lamazze	Media	14/08/2025
Attraversamento sul Fosso Cerogno	Alta	14/08/2025
Attraversamento sul Fosso delle Salde	Alta	14/08/2025
Ponte Lerna	Alta	14/08/2025
Ponte sul Fosso Cà dei Gatti	Medio-Alta	14/08/2025
Ponte Scoltenna	Medio-Alta	14/08/2025
Ponte dei Tre Occhi	Alta	14/08/2025
Ponte della Casona	Alta	14/08/2025
Ponte di Torre Maina	Alta	14/08/2025
Cavalcavia sulla linea MO-MN - S.P. 12 di Soliera km 0+270	Alta	14/08/2025
Ponte sul Cavo Gualenga	Medio-Alta	14/08/2025
Ponte sul Canale Diversivo di Burana - S.P. 10 di Finale Emilia km 9+289	Alta	15/08/2025
Ponte di Spilamberto	Alta	15/08/2025
Ponte sul Canale Consorziale Palata Reno - S.P. 10 di Finale Emilia km 2+533	Alta	16/08/2025
Ponte sul Canale Consorziale Palata Reno - S.P. 10 di Finale Emilia km 4+490	Alta	17/08/2025
Cavalcavia sulla linea MI-BO - S.P. 6 di San Giovanni in persiceto km 0+366	Alta	19/08/2025
Ponte delle Coveraie	Alta	19/08/2025
Ponte sul Fosso della Roncola (loc. Macchiarelle)	Medio-Alta	19/08/2025
Ponte Mulino Vivi	Alta	19/08/2025
Sottovia su viabilità privata fra via Garofalana e via Cà Belle in scavalamento della Pedemontana	Media	19/08/2025
Ponte di Navicello (percorso vecchio)	Alta	20/08/2025
Nuovo Ponte di Navicello	Alta	20/08/2025
Ponte Nave	Medio-Alta	21/08/2025
Ponte Tiepido II	Media	23/08/2025
Ponte di Magreta	Media	23/08/2025
Attraversamento sul Torrente Grizzaga (sulla carta Torrente Gherbella)	Medio-Alta	23/08/2025
Ponte sul Rio Re	Media	23/08/2025
Ponte Rio Becco	Medio-Alta	23/08/2025
Ponte di Montecerreto	Medio-Alta	23/08/2025
Ponte di Bomporto	Media	23/08/2025
Ponte sul Tiepido a Pozza	Medio-Alta	23/08/2025
Cavalcavia sulla SS 12 Abetone-Brennero - S.P. 33 di Frassinetti km 0+009	Media	23/08/2025
Cavalcavia sulla via Grizzaga	Media	23/08/2025
Attraversamento sul Torrente Grizzaga (sulla carta Torrente Taglio)	Media	23/08/2025
Cavalcavia su via Vandelli	Media	23/08/2025
Cavalcavia sulla SS 12 Abetone-Brennero - S.P. 467 di Scandiano km 31+900	Media	23/08/2025
Cavalcavia sulla SS 12 Abetone-Brennero - S.P. 467 di Scandiano km 31+901	Media	23/08/2025
Mo Spilamberto	Medio-bassa	29/08/2025
Marano 2	Medio-bassa	29/08/2025
Marano B	Medio-bassa	29/08/2025
Ponticello Marano 1	Medio-bassa	29/08/2025
MO-CE 3	Medio-bassa	29/08/2025
Sottovia su via di Mezzo	Medio-bassa	29/08/2025
Sottovia su via Mislè	Medio-bassa	29/08/2025
Ponte Mulino del Grillo	Medio-Alta	29/08/2025
Attraversamento sul Fosso Piana di Bernardella	Medio-Alta	29/08/2025
Ponte di Casa dell'Aglio	Alta	29/08/2025
Ponte sul Rio Mocogno	Alta	29/08/2025
Ponte sul Fosso Grosso	Medio-Alta	29/08/2025

Allegato “D”

ALLEGATO D - SCADENZE dal 01/09/2025 al 28/02/2026 - più 23 ispezioni per i ponti ispezionati per la prima volta nel primo giro di ispezioni (numero variabile in base alla C.d.A. risultante)		
DENOMINAZIONE	Classe attenzione complessiva	Data presunta prossima Ispezione
Ponte di Casa Poggioli	Medio-Alta	02/09/2025
Ponte di Talbignano	Medio-Alta	02/09/2025
Rio Tagliole	Medio-Alta	05/09/2025
Perticara	Alta	05/09/2025
Rio Grosso	Alta	05/09/2025
Redmondo	Alta	05/09/2025
Fosso Tavernaro	Media	10/09/2025
Tambrullo	Medio-Alta	10/09/2025
Riolunato I	Medio-Alta	10/09/2025
Ponte Cogorno	Alta	10/09/2025
Ponte Fosso Casina	Media	10/09/2025
Ponte di Brandola	Medio-Alta	10/09/2025
Ponte Ronco Vecchio	Media	10/09/2025
Ponte di S. Anna	Media	11/09/2025
Sottopasso via Maestra di Bagazzano	Media	11/09/2025
Attraversamento sul Fosso dell'Abbadia - S.P. 32 DI Frassinoro km 11+485	Media	11/09/2025
Attraversamento sul Fosso Raggeto	Media	11/09/2025
Ponte su Rio Carnale	Medio-Alta	11/09/2025
Ponte di Gombola	Media	11/09/2025
Cavalcavia sulla tangenziale	Medio-Alta	11/09/2025
Ponte sul Torrente Vallurbana	Medio-Alta	11/09/2025
Nuovo Ponte del Pescale	Media	11/09/2025
Ponte Rossenna	Medio-Alta	11/09/2025
Attraversamento sul Cavo Ubertosa	Medio-Alta	11/09/2025
Castelfranco Emilia 2	Alta	27/09/2025
Modena 5	Alta	27/09/2025
V.Zenzano - Marano	Alta	27/09/2025
Ponte il Pontaccio	Alta	08/10/2025
Ponte Regina Elena	Medio-Alta	15/10/2025
Ponte di Civago	Medio-Alta	26/11/2025
Attraversamento sul Fosso Piano Antico	Media	03/12/2025
Ponte Dociola	Alta	19/12/2025
Ponte sul Collettore Acque Basse Modenesi	Medio-Alta	08/01/2026
Ponte sul Cavo Lama - S.P. 8 di Mirandola km 4+915	Alta	08/01/2026
Ponte di Concordia	Alta	08/01/2026
Ponte sulla Fossa Raso (sulla carta Canale Acque Basse Reggiane)	Medio-Alta	08/01/2026
Ponte Dardagna	Alta	10/01/2026
Ponte Leo	Medio-Alta	10/01/2026
Ponte sul Rio Faggia Secca	Medio-Alta	10/01/2026
Ponte su Canale Acque Basse Modenesi (Cà Zanzara)	Medio-Alta	15/01/2026
Nuovo Ponte Naviglio	Medio-Alta	15/01/2026
Ponte su Fosso Anonimo - S.P. 486 di Montefiorino km 59+063	Medio-Alta	16/01/2026
Attraversamento sul Fosso dell'Abbadia - S.P. 486 di Montefiorino km 65+415	Medio-Alta	16/01/2026
Ponte Fosso Campaccio	Medio-Alta	16/01/2026
Ponte sul Cavo Sabbioncello - S.P. 5 di Cavezzo km 19+041	Medio-Alta	17/01/2026
Attraversamento sul Canale di Quarantoli	Alta	17/01/2026
Attraversamento sul Canale Gavello (sulla carta Dugale Secondo)	Medio-Alta	17/01/2026
Attraversamento sul Cavo Rame	Alta	17/01/2026
Ponte sul Canale Diversivo Cavezzo	Alta	17/01/2026
Ponte sul Cavo Sabbioncello - S.P. 11 della Pioppa dir. Ponte Rovere km 1+443	Media	22/01/2026
Attraversamento sul Rio Sella	Alta	22/01/2026
Attraversamento sul Fosso Casa Barbati	Medio-Alta	22/01/2026
Attraversamento sul Fosso Rovinella	Medio-Alta	22/01/2026
Attraversamento sul Fosso Grande di Pisciarotta	Alta	22/01/2026
Attraversamento sul Fosso dei Castagneti	Medio-Alta	22/01/2026
Attraversamento sul Fosso del Fontanaccio	Medio-Alta	22/01/2026
Attraversamento sul Fosso della Croce - S.P. 28 di Palagano km 22+700	Medio-Alta	22/01/2026
Attraversamento sul Fosso della Croce - S.P. 28 di Palagano km 22+072	Medio-Alta	22/01/2026
Cavalcaferrovia sulla linea MO-MN - S.P. Bretella Nord di Carpi km 1+550	Alta	23/01/2026
Ponte Pioppa	Alta	23/01/2026
Ponte sul Cavo Lama - S.P. 1 Sorbarese km 20+119	Medio-Alta	23/01/2026
Cavalcaferrovia sulla linea BO-VR - S.P. 8 di Mirandola km 20+500	Alta	25/01/2026
Ponte Prugneto	Alta	25/01/2026
Ponte sul cavo Tresinaro	Media	26/01/2026
Ponte di Marano	Medio-Alta	29/01/2026
Ponte Saburano	Medio-Alta	29/01/2026
Ponte Tole	Medio-Alta	30/01/2026
Ponte Bacconi	Medio-Alta	30/01/2026
Ponte di Pian della Valle	Medio-Alta	30/01/2026

DENOMINAZIONE	Classe attenzione complessiva	Data presunta prossima Ispezione
Ponte di Villalunga	Alta	01/02/2026
Ponte Samone	Medio-Alta	02/02/2026
Ponte Ghiotto	Alta	05/02/2026
Nuovo Ponte di Vignola	Medio-Alta	05/02/2026
Attraversamento sul Cavo Fabiana	Media	06/02/2026
Attraversamento sul Canale Diversivo di Burana S.P. 8 di Mirandola dir. S.Felice km 1+252	Media	07/02/2026
Ponte sulla Fossa di Spezzano	Medio-Alta	07/02/2026
Ponte di Savoniero	Alta	08/02/2026
Cavalcavia su svincolo vicino SP 15 di Magreta	Media	09/02/2026
Attraversamento sul Cavetto Inferiore	Medio-Alta	12/02/2026
Ponte di Rivara	Medio-Alta	12/02/2026
Ponte Fossa II	Medio-Alta	13/02/2026
Ponte Tiepido I	Medio-Alta	13/02/2026
Ponte sul Rio Palancato	Alta	13/02/2026
Ponte sul Torrente Dragone	Medio-Alta	13/02/2026
Ponte di Castelvetro	Medio-Alta	14/02/2026
Ponte sul Collettore Acque Basse Reggiane	Media	14/02/2026
Attraversamento sul Canale Val Bassa	Media	14/02/2026
Attraversamento sul Rio Camurana	Alta	14/02/2026
Attraversamento sul Fosso Cerogno	Alta	14/02/2026
Attraversamento sul Fosso delle Salde	Alta	14/02/2026
Ponte Lerna	Alta	14/02/2026
Ponte sul Fosso Cà dei Gatti	Medio-Alta	14/02/2026
Ponte Scoltenna	Medio-Alta	14/02/2026
Ponte di Torre Maina	Alta	14/02/2026
Ponte dei Tre Occhi	Alta	14/02/2026
Ponte della Casona	Alta	14/02/2026
Ponte sul Cavo Gualenga	Medio-Alta	14/02/2026
Cavalcaferrovia sulla linea MO-MN - S.P. 12 di Soliera km 0+270	Alta	14/02/2026
Ponte di Spilamberto	Alta	15/02/2026
Ponte sul Canale Diversivo di Burana - S.P. 10 di Finale Emilia km 9+289	Alta	15/02/2026
Ponte sul Rio Minutara	Media	15/02/2026
Ponte sul Cavo Lama - S.P. 468 di Correggio km 33+243	Media	15/02/2026
Ponte sul Canale Consorziale Palata Reno - S.P. 10 di Finale Emilia km 2+533	Alta	16/02/2026
Ponte sul Canale Consorziale Palata Reno - S.P. 10 di Finale Emilia km 4+490	Alta	17/02/2026
Cavalcaferrovia sulla linea MI-BO	Alta	19/02/2026
Ponte delle Coveraie	Alta	19/02/2026
Ponte sul Fosso della Roncola (loc. Macchiarelle)	Medio-Alta	19/02/2026
Ponte Mulino Vivi	Alta	19/02/2026
Ponte di Navicello (percorso vecchio)	Alta	20/02/2026
Nuovo Ponte di Navicello	Alta	20/02/2026
Ponte Nave	Medio-Alta	21/02/2026
Attraversamento sul Torrente Grizzaga (sulla carta Torrente Gherbella)	Medio-Alta	23/02/2026
Ponte Rio Becco	Medio-Alta	23/02/2026
Ponte di Montecerreto	Medio-Alta	23/02/2026
Ponte sul Tiepido a Pozza	Medio-Alta	23/02/2026
Ponte Mulino del Grillo	Medio-Alta	28/02/2026
Attraversamento sul Fosso Piana di Bernardella	Medio-Alta	28/02/2026
Passerella Portile	Media	28/02/2026
Polivalente I Vignola	Media	28/02/2026
Ponte di Casa dell'Aglio	Alta	28/02/2026
Ponte sul Rio Mocogno	Alta	28/02/2026
Ponte sul Fosso Grosso	Medio-Alta	28/02/2026

Allegato “E”

ALLEGATO E - SCADENZE dal 01/03/2026 al 31/08/2026 - più 23 ispezioni per i ponti ispezionati per la prima volta nel primo giro di ispezioni (numero variabile in base alla C.d.A. risultante)		
DENOMINAZIONE	Classe attenzione complessiva	Data presunta prossima Ispezione
Ponte del Pescale (tratto dismesso)	Media	01/03/2026
Ponte di Casa Poggioli	Medio-Alta	02/03/2026
Ponte di Talbignano	Medio-Alta	02/03/2026
Rio Tagliole	Medio-Alta	05/03/2026
Perticara	Alta	05/03/2026
Rio Grosso	Alta	05/03/2026
Redmondo	Alta	05/03/2026
Pievepelago I	Media	07/03/2026
Rio Piccolo	Media	07/03/2026
Ponte Pompiglio	Media	08/03/2026
Ponte Cogorno	Alta	10/03/2026
Ponte di Brandola	Medio-Alta	10/03/2026
Tambrullo	Medio-Alta	10/03/2026
Riolunato I	Medio-Alta	10/03/2026
Ponte Rossenna	Medio-Alta	11/03/2026
Ponte sul Torrente Vallurbana	Medio-Alta	11/03/2026
Ponte su Rio Carnale	Medio-Alta	11/03/2026
Attraversamento sul Cavo Ubertosa	Medio-Alta	11/03/2026
Cavalcavia sulla tangenziale	Medio-Alta	11/03/2026
Castelfranco Emilia 2	Alta	27/03/2026
Modena 5	Alta	27/03/2026
V.Zenzano - Marano	Alta	27/03/2026
Ponte il Pontaccio	Alta	08/04/2026
Ponte Regina Elena	Medio-Alta	15/04/2026
Ponte di Civago	Medio-Alta	26/05/2026
Ponte Docciola	Alta	19/06/2026
Ponte sul Rio Benedello	Media	24/06/2026
Attraversamento sul Fosso Schiaviroli	Media	02/07/2026
Ponte sul Collettore Acque Basse Modenesi	Medio-Alta	08/07/2026
Ponte sul Cavo Lama - S.P. 8 di Mirandola km 4+915	Alta	08/07/2026
Ponte di Concordia	Alta	08/07/2026
Ponte sulla Fossa Raso (sulla carta Canale Acque Basse Reggiane)	Medio-Alta	08/07/2026
Ponte Dardagna	Alta	10/07/2026
Ponte Leo	Medio-Alta	10/07/2026
Ponte sul Rio Faggia Secca	Medio-Alta	10/07/2026
Ponte su Canale Acque Basse Modenesi (Cà Zanzara)	Medio-Alta	15/07/2026
Sassuolo, Pescale	Media	15/07/2026
Ponte di Legno	Media	15/07/2026
Sassuolo, Casalgrande	Media	15/07/2026
Formigine- Colombarone	Media	15/07/2026
Cavalcavia su via Remesina esterna	Media	15/07/2026
Cavalcavia sul ramo di svincolo a Sud della Bretella	Media	15/07/2026
Cavalcavia sul ramo di svincolo a Nord della Bretella	Media	15/07/2026
Attraversamento sul Canale Gavello	Media	15/07/2026
Ponte Luia	Media	15/07/2026
Ponte Bacchello	Media	15/07/2026
Viadotto Ranocchio	Media	15/07/2026
Ponte Motta	Media	15/07/2026
Nuovo Ponte Naviglio	Medio-Alta	15/07/2026
Cavalcavia sulla variante di Mirandola alla SS 12 Abetone-Brennero	Media	15/07/2026
Ponte su Fosso Anonimo - S.P. 486 di Montefiorino km 59+063	Medio-Alta	16/07/2026
Attraversamento sul Fosso dell'Abbadia - S.P. 486 di Montefiorino km 65+415	Medio-Alta	16/07/2026
Ponte Fosso Campaccio	Medio-Alta	16/07/2026
Ponte sul Cavo Sabbioncello - S.P. 5 di Cavezzo km 19+041	Medio-Alta	17/07/2026
Attraversamento sul Canale di Quarantoli	Alta	17/07/2026
Attraversamento sul Canale Gavello (sulla carta Dugale Secondo)	Medio-Alta	17/07/2026
Attraversamento sul Cavo Rame	Alta	17/07/2026
Ponte sul Canale Diversivo Cavezzo	Alta	17/07/2026
Attraversamento sul Fosso Rovinella	Medio-Alta	22/07/2026
Attraversamento sul Fosso Grande di Pisciarotta	Alta	22/07/2026
Attraversamento sul Fosso dei Castagneti	Medio-Alta	22/07/2026
Attraversamento sul Fosso del Fontanaccio	Medio-Alta	22/07/2026
Attraversamento sul Fosso della Croce - S.P. 28 di Palagano km 22+700	Medio-Alta	22/07/2026
Attraversamento sul Fosso della Croce - S.P. 28 di Palagano km 22+072	Medio-Alta	22/07/2026
Attraversamento sul Rio Sella	Alta	22/07/2026
Attraversamento sul Fosso Casa Barbati	Medio-Alta	22/07/2026
Cavalcaferrovia sulla linea MO-MN - S.P. Bretella Nord di Carpi km 1+500	Alta	23/07/2026
Ponte Pioppa	Alta	23/07/2026
Ponte sul Cavo Lama - S.P. 1 Sorbarese km 20+119	Medio-Alta	23/07/2026

DENOMINAZIONE	Classe attenzione complessiva	Data presunta prossima Ispezione
Cavalcaferrovia sulla linea BO-VR - S.P. 8 di Mirandola km 20+500	Alta	25/07/2026
Ponte Prugneto	Alta	25/07/2026
Ponte di Marano	Medio-Alta	29/07/2026
Ponte Saburano	Medio-Alta	29/07/2026
Ponte Tole	Medio-Alta	30/07/2026
Ponte Bacconi	Medio-Alta	30/07/2026
Ponte Mulino Mazzieri	Media	30/07/2026
Ponte di Pian della Valle	Medio-Alta	30/07/2026
Ponte di Villalunga	Alta	01/08/2026
Ponte Rosa	Media	01/08/2026
Ponte Samone	Medio-Alta	02/08/2026
Nuovo Ponte di Vignola	Medio-Alta	05/08/2026
Ponte Ghiotto	Alta	05/08/2026
Ponte sul Torrente Nizzola - S.P. 16 di Castelnuovo Rangone km 15+025	Media	06/08/2026
Ponte Guerro I	Media	06/08/2026
Ponte Canale sul Rio Faellano	Media	06/08/2026
Ponte sul Torrente Nizzola - S.P. 569 di Vignola km 7+352	Media	06/08/2026
Ponte di Cà di Sola	Media	06/08/2026
Ponte Fossa I	Media	06/08/2026
Attraversamento sul Fosso della Querciazza	Media	06/08/2026
Cavalcavia su via Magazzino in scavalco della Pedemontana	Media	06/08/2026
Attraversamento su Fosso Anonimo - S.P. 4 Fondovalle Panaro km 15+186	Media	06/08/2026
Attraversamento sul Rio Secco	Media	06/08/2026
Sottovia su via Cà Belle in scavalco della Pedemontana	Media	06/08/2026
Sottovia su via Confine in scavalco della Pedemontana	Media	06/08/2026
Sottovia su via Montanara in scavalco della Pedemontana	Media	06/08/2026
Cavalcavia su via S. Liberata in scavalco della Pedemontana	Media	06/08/2026
Svincolo SP 623 su Pedemontana	Media	06/08/2026
Sottovia su via Garofalana in scavalco della Pedemontana	Media	06/08/2026
Ponte sulla Fossa di Spezzano	Medio-Alta	07/08/2026
Ponte di Savoniero	Alta	08/08/2026
Attraversamento sul Cavetto Inferiore	Medio-Alta	12/08/2026
Ponte di Rivara	Medio-Alta	12/08/2026
Ponte Fossa II	Medio-Alta	13/08/2026
Ponte Tiepido I	Medio-Alta	13/08/2026
Ponte sul Rio Palancato	Alta	13/08/2026
Ponte sul Torrente Dragone	Medio-Alta	13/08/2026
Ponte di Castelvetro	Medio-Alta	14/08/2026
Ponte dei Tre Occhi	Alta	14/08/2026
Ponte della Casona	Alta	14/08/2026
Cavalcaferrovia sulla linea MO-MN - S.P. 12 di Soliera km 0+270	Alta	14/08/2026
Ponte sul Cavo Gualenga	Medio-Alta	14/08/2026
Attraversamento sul Rio Camurana	Alta	14/08/2026
Ponte Lamazze	Media	14/08/2026
Attraversamento sul Fosso Cerogno	Alta	14/08/2026
Attraversamento sul Fosso delle Salde	Alta	14/08/2026
Ponte Lerna	Alta	14/08/2026
Ponte sul Fosso Cà dei Gatti	Medio-Alta	14/08/2026
Ponte Scoltenna	Medio-Alta	14/08/2026
Ponte di Torre Maina	Alta	14/08/2026
Ponte sul Canale Diversivo di Burana - S.P. 10 di Finale Emilia km 9+289	Alta	15/08/2026
Ponte di Spilamberto	Alta	15/08/2026
Ponte sul Canale Consorziale Palata Reno - S.P. 10 di Finale Emilia km 2+533	Alta	16/08/2026
Ponte sul Canale Consorziale Palata Reno - S.P. 10 di Finale Emilia km 4+490	Alta	17/08/2026
Cavalcaferrovia sulla linea MI-BO - s.p. 6 di San Giovanni in Persiceto km 0+366	Alta	19/08/2026
Ponte delle Coveraie	Alta	19/08/2026
Ponte sul Fosso della Roncola (loc. Macchiarelle)	Medio-Alta	19/08/2026
Ponte Mulino Vivi	Alta	19/08/2026
Sottovia su viabilità privata fra via Garofalana e via Cà Belle in scavalco della Pedemontana	Media	19/08/2026
Ponte di Navicello (percorso vecchio)	Alta	20/08/2026
Nuovo Ponte di Navicello	Alta	20/08/2026
Ponte Nave	Medio-Alta	21/08/2026
Ponte Tiepido II	Media	23/08/2026
Ponte di Magreta	Media	23/08/2026
Attraversamento sul Torrente Grizzaga (sulla carta Torrente Gherbella)	Medio-Alta	23/08/2026
Ponte sul Rio Re	Media	23/08/2026
Ponte Rio Becco	Medio-Alta	23/08/2026
Cavalcavia sulla SS 12 Abetone-Brennero - S.P. 467 di Scandiano km 31+900	Media	23/08/2026
Cavalcavia sulla SS 12 Abetone-Brennero - S.P. 467 di Scandiano km 31+901	Media	23/08/2026
Ponte sul Tiepido a Pozza	Medio-Alta	23/08/2026
Cavalcavia sulla via Grizzaga	Media	23/08/2026
Attraversamento sul Torrente Grizzaga (sulla carta Torrente Taglio)	Media	23/08/2026

DENOMINAZIONE	Classe attenzione complessiva	Data presunta prossima Ispezione
Cavalcavia su via Vandelli	Media	23/08/2026
Cavalcavia sulla SS 12 Abetone-Brennero - S.P. 33 di Frassinetti km 0+009	Media	23/08/2026
Ponte di Montecerreto	Medio-Alta	23/08/2026
Ponte di Bomporto	Media	23/08/2026
Ponte Mulino del Grillo	Medio-Alta	29/08/2026
Attraversamento sul Fosso Piana di Bernardella	Medio-Alta	29/08/2026
Ponte di Casa dell'Aglio	Alta	29/08/2026
Ponte sul Rio Mocogno	Alta	29/08/2026
Ponte sul Fosso Grosso	Medio-Alta	29/08/2026

Allegato “F”

ALLEGATO F - SCADENZE dal 01/09/2026 al 30/04/2027 - più 23 ispezioni per i ponti ispezionati per la prima volta nel primo giro di ispezioni (numero variabile in base alla C.d.A. risultante)		
DENOMINAZIONE	Classe attenzione complessiva	Data presunta prossima Ispezione
Ponte di Casa Poggioli	Medio-Alta	02/09/2026
Ponte di Talbignano	Medio-Alta	02/09/2026
Rio Tagliole	Medio-Alta	05/09/2026
Perticara	Alta	05/09/2026
Rio Grosso	Alta	05/09/2026
Redmondo	Alta	05/09/2026
Riolunato I	Medio-Alta	10/09/2026
Fosso Tavernaro	Media	10/09/2026
Tambrullo	Medio-Alta	10/09/2026
Ponte Fosso Casina	Media	10/09/2026
Ponte di Brandola	Medio-Alta	10/09/2026
Ponte Cogorno	Alta	10/09/2026
Ponte Ronco Vecchio	Media	10/09/2026
Sottopasso via Maestra di Bagazzano	Media	11/09/2026
Ponte di S. Anna	Media	11/09/2026
Ponte di Gombola	Media	11/09/2026
Cavalcavia sulla tangenziale	Medio-Alta	11/09/2026
Attraversamento sul Fosso dell'Abbadia - S.P. 32 DI Frassinoro km 11+485	Media	11/09/2026
Attraversamento sul Fosso Raggeto	Media	11/09/2026
Ponte su Rio Carnale	Medio-Alta	11/09/2026
Attraversamento sul Cavo Ubertosa	Medio-Alta	11/09/2026
Ponte sul Torrente Vallurbana	Medio-Alta	11/09/2026
Nuovo Ponte del Pescale	Media	11/09/2026
Ponte Rossenna	Medio-Alta	11/09/2026
Castelfranco Emilia 2	Alta	27/09/2026
Modena 5	Alta	27/09/2026
V.Zenzano - Marano	Alta	27/09/2026
Ponte il Pontaccio	Alta	08/10/2026
Ponte Regina Elena	Medio-Alta	15/10/2026
Ponte di Civago	Medio-Alta	26/11/2026
Attraversamento sul Fosso Piano Antico	Media	03/12/2026
Ponte Docciola	Alta	19/12/2026
Ponte sulla Fossa Raso (sulla carta Canale Acque Basse Reggiane)	Medio-Alta	08/01/2027
Ponte sul Collettore Acque Basse Modenesi	Medio-Alta	08/01/2027
Ponte sul Cavo Lama - S.P. 8 di Mirandola km 4+915	Alta	08/01/2027
Ponte di Concordia	Alta	08/01/2027
Ponte Dardagna	Alta	10/01/2027
Ponte Leo	Medio-Alta	10/01/2027
Ponte sul Rio Faggia Secca	Medio-Alta	10/01/2027
Ponte su Canale Acque Basse Modenesi (Cà Zanzara)	Medio-Alta	15/01/2027
Nuovo Ponte Naviglio	Medio-Alta	15/01/2027
Ponte su Fosso Anonimo - S.P. 486 di Montefiorino km 59+063	Medio-Alta	16/01/2027
Attraversamento sul Fosso dell'Abbadia - S.P. 486 di Montefiorino km 65+415	Medio-Alta	16/01/2027
Ponte Fosso Campaccio	Medio-Alta	16/01/2027
Ponte sul Canale Diversivo Cavezzo	Alta	17/01/2027
Ponte sul Cavo Sabbioncello - S.P. 5 di Cavezzo km 19+041	Medio-Alta	17/01/2027
Attraversamento sul Canale di Quarantoli	Alta	17/01/2027
Attraversamento sul Canale Gavello (sulla carta Dugale Secondo)	Medio-Alta	17/01/2027
Attraversamento sul Cavo Rame	Alta	17/01/2027
Ponte sul Cavo Sabbioncello - S.P. 11 della Pioppa dir. Ponte Rovere km 1+443	Media	22/01/2027
Attraversamento sul Fosso Rovinella	Medio-Alta	22/01/2027
Attraversamento sul Fosso Grande di Pisciarotta	Alta	22/01/2027
Attraversamento sul Fosso dei Castagneti	Medio-Alta	22/01/2027
Attraversamento sul Fosso del Fontanaccio	Medio-Alta	22/01/2027
Attraversamento sul Fosso della Croce - S.P. 28 di Palagano km 22+700	Medio-Alta	22/01/2027
Attraversamento sul Fosso della Croce - S.P. 28 di Palagano km 22+072	Medio-Alta	22/01/2027
Attraversamento sul Rio Sella	Alta	22/01/2027
Attraversamento sul Fosso Casa Barbati	Medio-Alta	22/01/2027
Cavalcaferrovia sulla linea MO-MN - S.P. Bretella Nord di Carpi km 1+550	Alta	23/01/2027
Ponte sul Cavo Lama - S.P. 1 Sorbarese km 20+119	Medio-Alta	23/01/2027
Ponte Pioppa	Alta	23/01/2027
Cavalcaferrovia sulla linea BO-VR - S.P. 8 di Mirandola km 20+500	Alta	25/01/2027
Ponte Prugneto	Alta	25/01/2027
Ponte sul cavo Tresinaro	Media	26/01/2027
Ponte di Marano	Medio-Alta	29/01/2027
Ponte Saburano	Medio-Alta	29/01/2027
Ponte Tole	Medio-Alta	30/01/2027
Ponte Bacconi	Medio-Alta	30/01/2027
Ponte di Pian della Valle	Medio-Alta	30/01/2027

DENOMINAZIONE	Classe attenzione complessiva	Data presunta prossima Ispezione
Ponte di Villalunga	Alta	01/02/2027
Ponte Samone	Medio-Alta	02/02/2027
Nuovo Ponte di Vignola	Medio-Alta	05/02/2027
Ponte Ghiotto	Alta	05/02/2027
Attraversamento sul Cavo Fabiana	Media	06/02/2027
Attraversamento sul Canale Diversivo di Burana S.P. 8 di Mirandola dir. S.Felice km 1+252	Media	07/02/2027
Ponte sulla Fossa di Spezzano	Medio-Alta	07/02/2027
Ponte di Savoniero	Alta	08/02/2027
Cavalcavia su svincolo vicino SP 15 di Magreta	Media	09/02/2027
Attraversamento sul Cavetto Inferiore	Medio-Alta	12/02/2027
Ponte di Rivara	Medio-Alta	12/02/2027
Ponte sul Rio Palancato	Alta	13/02/2027
Ponte sul Torrente Dragone	Medio-Alta	13/02/2027
Ponte Fossa II	Medio-Alta	13/02/2027
Ponte Tiepido I	Medio-Alta	13/02/2027
Ponte di Castelvetro	Medio-Alta	14/02/2027
Attraversamento sul Rio Camurana	Alta	14/02/2027
Attraversamento sul Fosso Cerogno	Alta	14/02/2027
Attraversamento sul Fosso delle Salde	Alta	14/02/2027
Ponte Lerna	Alta	14/02/2027
Ponte sul Fosso Cà dei Gatti	Medio-Alta	14/02/2027
Ponte Scoltenna	Medio-Alta	14/02/2027
Ponte sul Collettore Acque Basse Reggiane	Media	14/02/2027
Attraversamento sul Canale Val Bassa	Media	14/02/2027
Ponte sul Cavo Gualenga	Medio-Alta	14/02/2027
Cavalcaferrovia sulla linea MO-MN - S.P. 12 di Soliera km 0+270	Alta	14/02/2027
Ponte dei Tre Occhi	Alta	14/02/2027
Ponte della Casona	Alta	14/02/2027
Ponte di Torre Maina	Alta	14/02/2027
Ponte sul Rio Minutara	Media	15/02/2027
Ponte sul Canale Diversivo di Burana - S.P. 10 di Finale Emilia km 9+289	Alta	15/02/2027
Ponte di Spilamberto	Alta	15/02/2027
Ponte sul Cavo Lama - S.P. 468 di Correggio km 33+243	Media	15/02/2027
Ponte sul Canale Consorziale Palata Reno - S.P. 10 di Finale Emilia km 2+533	Alta	16/02/2027
Ponte sul Canale Consorziale Palata Reno - S.P. 10 di Finale Emilia km 4+490	Alta	17/02/2027
Cavalcaferrovia sulla linea MI-BO - S.P. 6 di San Giovanni in Persiceto km 0+366	Alta	19/02/2027
Ponte delle Coveraie	Alta	19/02/2027
Ponte sul Fosso della Roncola (loc. Macchiarelle)	Medio-Alta	19/02/2027
Ponte Mulino Vivi	Alta	19/02/2027
Ponte di Navicello (percorso vecchio)	Alta	20/02/2027
Nuovo Ponte di Navicello	Alta	20/02/2027
Ponte Nave	Medio-Alta	21/02/2027
Attraversamento sul Torrente Grizzaga (sulla carta Torrente Gherbella)	Medio-Alta	23/02/2027
Ponte Rio Becco	Medio-Alta	23/02/2027
Ponte sul Tiepido a Pozza	Medio-Alta	23/02/2027
Ponte di Montecerreto	Medio-Alta	23/02/2027
Ponte Mulino del Grillo	Medio-Alta	28/02/2027
Attraversamento sul Fosso Piana di Bernardella	Medio-Alta	28/02/2027
MO-CE 3	Medio-bassa	28/02/2027
Polivalente 1 Vignola	Media	28/02/2027
Mo Spilamberto	Medio-bassa	28/02/2027
Marano 2	Medio-bassa	28/02/2027
Marano B	Medio-bassa	28/02/2027
Ponticello Marano 1	Medio-bassa	28/02/2027
Sottovia su via di Mezzo	Medio-bassa	28/02/2027
Sottovia su via Mislè	Medio-bassa	28/02/2027
Ponte di Casa dell' Aglio	Alta	28/02/2027
Ponte sul Rio Mocogno	Alta	28/02/2027
Ponte sul Fosso Grosso	Medio-Alta	28/02/2027
Passerella Portile	Media	28/02/2027
Ponte del Pescale (tratto dismesso)	Media	01/03/2027
Ponte di Casa Poggioli	Medio-Alta	02/03/2027
Ponte di Talbignano	Medio-Alta	02/03/2027
Perticara	Alta	05/03/2027
Rio Tagliole	Medio-Alta	05/03/2027
Rio Grosso	Alta	05/03/2027
Redmondo	Alta	05/03/2027
Pievepelago I	Media	07/03/2027
Rio Piccolo	Media	07/03/2027
Ponte Pompiglio	Media	08/03/2027
Ponte di Brandola	Medio-Alta	10/03/2027
Ponte Cogorno	Alta	10/03/2027

DENOMINAZIONE	Classe attenzione complessiva	Data presunta prossima Ispezione
Tambrullo	Medio-Alta	10/03/2027
Riolunato I	Medio-Alta	10/03/2027
Ponte su Rio Carnale	Medio-Alta	11/03/2027
Ponte Rossenna	Medio-Alta	11/03/2027
Ponte sul Torrente Vallurbana	Medio-Alta	11/03/2027
Attraversamento sul Cavo Ubertosa	Medio-Alta	11/03/2027
Cavalcavia sulla tangenziale	Medio-Alta	11/03/2027
Modena 5	Alta	27/03/2027
Castelfranco Emilia 2	Alta	27/03/2027
V.Zenzano - Marano	Alta	27/03/2027
Ponte il Pontaccio	Alta	08/04/2027
Ponte Regina Elena	Medio-Alta	15/04/2027