



# PROVINCIA DI MODENA

Area Tecnica

telefono 059 209 623 fax 059 343 706

via J. Barozzi, 340 - 41124 Modena c.f. e p.i. 01375710363

centralino 059 209 111 [www.provincia.modena.it](http://www.provincia.modena.it) [provinciadimodena@cert.provincia.modena.it](mailto:provinciadimodena@cert.provincia.modena.it)

Servizio Certificato UNI EN ISO 9001:2008 - Registrazione N. 3256 -A-

## INTERVENTI DI MESSA IN SICUREZZA E RIPRISTINO FINALIZZATI ALLA TUTELA DELLA PUBBLICA E PRIVATA INCOLUMITA' DA ESEGUIRSI PRESSO GLI ISTITUTI "A. MEUCCI" - "G. VALLAURI" - M. FANTI" DI CARPI (MO). CUP G99I23001140001

### PROGETTO ESECUTIVO

RIFERIMENTO ELABORATO

**05**

**CAPITOLATO SPECIALE D'APPALTO**

PROT. N°

DATA 31/07/2025

CL. 06-06-02

revisione

data

descrizione

redatto

controllato

approvato

DEL

FASC. 1148

SUB

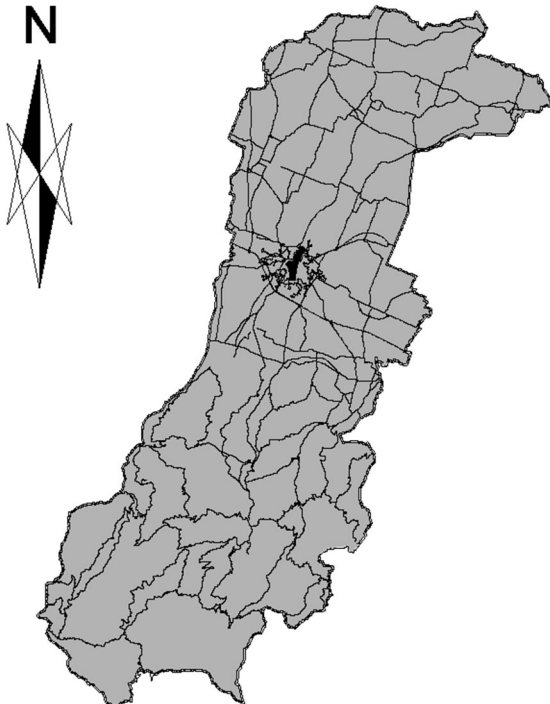

intervento



ubicazione

RESPONSABILE DEL PROGETTO

**ING. ANNALISA VITA**

(documento firmato digitalmente)

PROGETTISTA

**GEOM. SANDRA POPPI**

(documento firmato digitalmente)

COLLABORATORE ALLA PROGETTAZIONE

**GEOM. RITA DIGANI**

(documento firmato digitalmente)



## Provincia di Modena

Area Tecnica  
Servizio EDILIZIA  
Telefono 059 209649 Fax 059 209662  
Viale Jacopo Barozzi 340 , 41124 MODENA - C.F. e P.I. 01375710363  
Centralino 059 209 111 - www.provincia.modena.it - provinciadiomodena@cert.provincia.modena.it

Classifica 06-06-02 fasc. 1148

**INTERVENTI DI MESSA IN SICUREZZA E RIPRISTINO FINALIZZATI ALLA  
TUTELA DELLA PUBBLICA E PRIVATA INCOLUMITA' DA ESEGUIRSI PRESSO  
GLI ISTITUTI "A. MEUCCI" – "G. VALLAURI" – M. FANTI" DI CARPI (MO).  
CUP G99I23001140001**

**CAPITOLATO SPECIALE D'APPALTO**

*(art.32 del D.Lgs.n.36/2023)*

(articolo 43 del Regolamento di esecuzione ed attuazione D.P.R. 5 Ottobre 2010 n.207 – Quadro economico  
All.1.7 art.5 del D.Lgs.n.36/2023)

<u>IMPORTO LAVORAZIONI (BASE D'ASTA)</u>	PARTE 1	PARTE 2	TOTALE
<b>ISTITUTO MEUCCI</b>	<b>81.055,92</b>		
<b>ID: ER-SPSC-000242</b>			
- <b>di cui manodopera</b>	<b>15.314,47</b>		
- LAVORI	77.839,50		
- ONERI DELLA SICUREZZA	3.216,42		
<b>ISTITUTO VALLAURI</b>	<b>143.781,75</b>		
<b>ID: ER-SPSC-000243</b>			
- <b>di cui manodopera</b>	<b>33.149,34</b>		
- LAVORI	126.617,54		
- ONERI DELLA SICUREZZA	17.164,21		
<b>LICEO SC. FANTI</b>	<b>64.291,57</b>	<b>46.086,25</b>	<b>110.377,82</b>
<b>ID: ER-SPSC-000244</b>			
- <b>di cui manodopera</b>	<b>13.849,76</b>	<b>10.881,32</b>	<b>24.731,08</b>
- LAVORI	56.324,11	40.074,81	96.398,92
- ONERI DELLA SICUREZZA	7.967,46	6.011,44	13.978,9
<b>TOTALE APPALTO €</b>	<b>289.129,24</b>	<b>46.086,25</b>	<b>335.215,49</b>
<u>SOMME A DISPOSIZIONE</u>			
I.V.A. al 22%	63.608,43	10.138,98	73.747,41
Imprevisti e revisione	1.229,75	12.853,04	14.082,79
Incentivi per funzioni tecniche art. 45 D.Lgs.n.36/2023	5.782,58	921,73	6.704,31

Contributo ANAC	250,00		250,00
<b>TOTALE SOMME A DISPOSIZIONE €</b>	<b>70.870,76</b>	<b>23.913,75</b>	<b>94.784,51</b>
<b>IMPORTO COMPLESSIVO DEL PROGETTO €</b>	<b>360.000,00</b>	<b>70.000,00</b>	<b>430.000,00</b>

**Il Responsabile Unico del Progetto**

Ing. ANNALISA VITA

**Il Progettista**

Geom. SANDRA POPPI

## Indice

### **CAPO 1 - NATURA E OGGETTO DELL'APPALTO**

- Art. 1 – Oggetto dell'appalto
- Art. 2 – Ammontare dell'appalto
- Art. 3 – Modalità di stipulazione del contratto
- Art. 4 – Categoria prevalente, categorie scorporabili e subappaltabili
- Art. 5 – Gruppi di lavorazioni omogenee, categorie contabili

### **CAPO 2 – DISCIPLINA CONTRATTUALE**

- Art. 6 – Interpretazione del contratto e del capitolato speciale d'appalto .....
- Art. 7 – Documenti che fanno parte del contratto.....
- Art. 8 – Disposizioni particolari riguardanti l'appalto .....
- Art. 9 – Impedimenti alla prosecuzione dell'appalto .....
- Art. 10 – Rappresentante dell'appaltatore e domicilio; direttore di cantiere .....
- Art. 11 – Norme generali sui materiali, i componenti, i sistemi e l'esecuzione .....
- Art. 12 – Sopralluogo e presa visione degli elaborati progettuali.....

### **CAPO 3 - TERMINI PER L'ESECUZIONE**

- Art. 13 – Consegna e inizio dei lavori .....
- Art. 14 – Termini per l'ultimazione dei lavori .....
- Art. 15 – Sospensioni e proroghe.....
- Art. 16 – Penali in caso di ritardo - Premio di accelerazione .....
- Art. 17 – Programma esecutivo dei lavori dell'appaltatore e cronoprogramma .....
- Art. 18 – Inderogabilità dei termini di esecuzione .....
- Art. 19 – Risoluzione del contratto .....
- Art. 19 bis - Risoluzione per grave ritardo.....
- Art. 19 ter – Recesso da parte della stazione appaltante.....

### **CAPO 4 - DISCIPLINA ECONOMICA**

- Art. 20 – Anticipazione.....
- Art. 21 – Pagamenti in acconto.....
- Art. 22 – Pagamenti a saldo.....
- Art. 23 – Ritardi nei pagamenti.....
- Art. 24 – Revisione prezzi.....
- Art. 25 – Cessione del contratto e cessione dei crediti.....

### **CAPO 5 - CONTABILIZZAZIONE E LIQUIDAZIONE DEI LAVORI**

- Art. 26 – Lavori a misura.....
- Art. 27 – Lavoro a corpo .....
- Art. 28 – Lavori in economia.....
- Art. 29 – Valutazione dei manufatti e dei materiali a piè d'opera .....

### **CAPO 6 - CAUZIONI E GARANZIE**

- Art. 30 – Garanzie a corredo dell'offerta.....
- Art. 31 – Cauzione definitiva .....
- Art. 32 – Riduzione delle garanzie .....
- Art. 33 – Assicurazione a carico dell'impresa .....

### **CAPO 7 - DISPOSIZIONI PER L'ESECUZIONE**

- Art. 34 – Variazione dei lavori.....
- Art. 35 – Varianti per errori od omissioni progettuali .....
- Art. 36 – Prezzi applicabili ai nuovi lavori e nuovi prezzi .....

## **CAPO 8 - DISPOSIZIONI IN MATERIA DI SICUREZZA**

Art. 37 – Norme di sicurezza generali .....	
Art. 38 – Sicurezza sul luogo di lavoro .....	
Art. 39 – Piani di sicurezza .....	
Art. 40 – Piano operativo di sicurezza.....	
Art. 41 – Osservanza e attuazione dei piani di sicurezza.....	

## **CAPO 9 - DISCIPLINA DEL SUBAPPALTO**

Art. 42 – Subappalto.....	
Art. 43 – Responsabilità in materia di subappalto.....	

## **CAPO 10 - CONTROVERSIE, MANODOPERA, ESECUZIONE D'UFFICIO**

Art. 44 – Controversie .....	
Art. 45 – Contratti collettivi e disposizioni sulla manodopera.....	
Art. 46 – Risoluzione del contratto - Esecuzione d'ufficio dei lavori .....	

## **CAPO 11 - DISPOSIZIONI PER L'ULTIMAZIONE**

Art. 47 – Ultimazione dei lavori e gratuita manutenzione .....	
Art. 48 – Termini per il collaudo o per l'accertamento della regolare esecuzione (1) .....	
Art. 49 – Presa in consegna dei lavori ultimati .....	

## **CAPO 12 - NORME FINALI**

Art. 50 – Oneri e obblighi a carico dell'appaltatore .....	
Art. 51 – Obblighi speciali a carico dell'appaltatore.....	
Art. 52 – Proprietà dei materiali di scavo e di demolizione .....	
Art. 53 – Custodia del cantiere .....	
Art. 54 – Cartello di cantiere .....	
Art. 55 – Spese contrattuali, imposte, tasse .....	
Art. 56 - Privacy ed accesso agli atti.....	

## **TABELLE**

Tabella A – Categorie omogenee dei lavori ai fini della contabilità e delle varianti .....	
Tabella B – Cartello di cantiere .....	
Tabella C – Elementi principali della composizione dei lavori .....	

## **ABBREVIAZIONI**

- D.M.n.193/2022 ( Decreto 16 Settembre 2022 n.193 “Regolamento contenente gli schemi tipo per le garanzie fideiussorie e le polizze assicurative di cui agli articoli 24, 35, 93, 103 e 104 del D.Lgs.n.50/2016 e ss.mm.ii.)
- D.Lgs.n. 36/2023 o anche “Codice”: (Decreto legislativo 31 Marzo 2023 n.36 “Codice dei contratti pubblici in attuazione dell’art.1 della Legge 21 Giugno 2022 n.78 recante delega al Governo in materia di contratti pubblici”);
- Decreto 7 Marzo 2018 n.49 Regolamento recante: “Approvazione delle linee guida sulle modalità di svolgimento delle funzioni del direttore dei lavori e del direttore dell'esecuzione”.
- Decreto n. 81/2008 (Decreto Legislativo 9 aprile 2008 n. 81 concernente le prescrizioni in materia di tutela della salute e della sicurezza nei luoghi di lavoro) e ss.mm.ii.;
- D.M. 5 Agosto 2024 (CAM strade) “Adozione dei criteri ambientali minimi per il servizio di progettazione ed esecuzione dei lavori di costruzione, manutenzione, e adeguamento delle infrastrutture stradali” (parte applicabile).

# PARTE PRIMA

## DEFINIZIONE TECNICA ED ECONOMICA DEI LAVORI

### CAPO 1 - NATURA E OGGETTO DELL'APPALTO

#### Art. 1 - Oggetto dell'appalto

1. L'oggetto dell'appalto consiste nell'esecuzione di tutti i lavori e forniture necessari per la **MESSA IN SICUREZZA E RIPRISTINO FINALIZZATI ALLA TUTELA DELLA PUBBLICA E PRIVATA INCOLUMITA' DA ESEGUIRSI PRESSO GLI ISTITUTI "A. MEUCCI" – "G. VALLAURI" – M. FANTI" DI CARPI (MO)**, di seguito meglio descritti:

#### *LAVORI IN PROGETTO PARTE 1*

- **ID: ER-SPSC-000242:** interventi da realizzarsi presso l'Istituto di Istruzione Superiore "Meucci" di Carpi (Mo), sito in Viale dello Sport, 3;
- **ID: ER-SPSC-000243:** interventi da realizzarsi presso l'Istituto di Istruzione Superiore "Vallauri" di Carpi, sito in Via Baldassarre Peruzzi, 13;
- **ID: ER-SPSC-000243:** interventi a realizzarsi presso l'Istituto di Istruzione Superiore "Fanti" di Carpi, sito in Via Baldassarre Peruzzi, 7;

#### *LAVORI IN PROGETTO PARTE 2*

- **ID: ER-SPSC-000243:** interventi a realizzarsi presso l'Istituto di Istruzione Superiore "Fanti" di Carpi, sito in Via Baldassarre Peruzzi, 7;
2. Sono compresi nell'appalto tutti i lavori, le prestazioni, le forniture e le provviste necessarie per dare il lavoro completamente compiuto e secondo le condizioni stabilite dal capitolato speciale d'appalto, con le caratteristiche tecniche, qualitative e quantitative previste dal progetto esecutivo con i relativi allegati, con riguardo anche ai particolari costruttivi, dei quali l'appaltatore dichiara di aver preso completa ed esatta conoscenza.
  3. L'esecuzione dei lavori è sempre e comunque effettuata secondo le regole dell'arte e l'appaltatore deve conformarsi alla massima diligenza nell'adempimento dei propri obblighi.

TIPOLOGIA INTERVENTO	CODICE CPV
07 MANUTENZIONE STRAORDINARIA	45261210-9 LAVORI DI COPERTURA DI TETTI

## Art. 2 - Ammontare dell'appalto

2. L'importo dei lavori posti a base dell'affidamento è definito come segue:

### OPERE

<i>Importi in EURO</i>		<i>Colonna a)</i>	<i>Colonna b)</i>	<i>Colonna c)</i>	<i>Colonna a + b + c)</i>
Tabella 2		Importo esecuzione lavori	Importo manodopera	Oneri per l'attuazione dei piani di sicurezza	TOTALE
1	A misura	227.661,07	73.194,89	34.359,53	<b>335.215,49</b>
2	In economia				
1 + 2	IMPORTO TOTALE	227.661,07	73.194,89	34.359,53	<b>335.215,49</b>

2. L'importo contrattuale corrisponde all'importo dei lavori di cui alla Tabella 1. lett.a) e b) al quale viene applicato il ribasso percentuale sui prezzi unitari offerto dall'aggiudicatario in sede di gara, aumentato dell'importo degli oneri per la sicurezza e la salute nel cantiere definito al comma 1, colonna c) non soggetto al ribasso d'asta ai sensi dell'articolo 100 del decreto legislativo 9 aprile 2008 n. 81 e dell'All.XV del medesimo decreto.
3. I costi della sicurezza sono scorporati dall'importo assoggettato al ribasso. Qualora il costo della manodopera indicato nell'offerta fosse inferiore a quelli della colonna b), lo stesso sarà sottoposto a verifica di congruità previa valutazione da parte del R.u.p.. Resta ferma la possibilità per l'operatore economico di dimostrare che il ribasso complessivo dell'importo deriva da una più efficiente organizzazione aziendale.
4. Variazione fino a concorrenza del quinto dell'importo del contratto: ai sensi dell'art.120 comma 9 del D.lgs. 36/2023, qualora in corso di esecuzione si renda necessario un aumento o una diminuzione delle prestazioni fino alla concorrenza del quinto dell'importo del contratto, la stazione appaltante può imporre all'appaltatore l'esecuzione alle condizioni originariamente previste. In tal caso l'appaltatore non può fare valere il diritto alla risoluzione del contratto.

## Art. 3 - Modalità di stipulazione del contratto

1. Il contratto è stipulato interamente a misura ai sensi dell'articolo dell'art.43 comma 7 del Regolamento generale DPR n.207/2010 e art. 5 e 32 All.1.7 del D.Lgs.n.36/2023.
2. L'importo del contratto può variare in aumento o in diminuzione, in base alle quantità effettivamente eseguite, fermi restando i limiti di cui all'art. 120 del D.Lgs.n.36/2023 e le condizioni previste dal presente capitolato speciale.
3. Il ribasso percentuale offerto dall'aggiudicatario in sede di gara si intende offerto ed applicato a tutti i prezzi unitari in elenco i quali, così ribassati, costituiscono i prezzi contrattuali da applicare alle singole quantità eseguite.
4. I prezzi contrattuali sono vincolanti anche per la definizione, valutazione e contabilizzazione di eventuali varianti, addizioni o detrazioni in corso d'opera, qualora ammissibili ed ordinate o autorizzate ai sensi dell'art. 120 del D.Lgs.n.36/2023 che siano inequivocabilmente estranee ai lavori a corpo già previsti.
5. I rapporti ed i vincoli negoziali di cui al presente articolo si riferiscono ai lavori posti a base d'asta di cui all'articolo 2, Tabella n.2 comma 1, colonna a), mentre per gli oneri per la sicurezza e la salute nel cantiere di cui all'articolo 2, comma 1, colonna c), e i costi della manodopera di cui alla colonna b) costituiscono vincolo negoziale i prezzi indicati a tale scopo dalla Stazione appaltante negli atti progettuali e in particolare nell'elenco dei prezzi allegati al presente capitolato speciale. Ai sensi dell'art. 41 comma 14 del D.Lgs.n.36/2023 resta ferma la possibilità per l'operatore economico di dimostrare che il ribasso complessivo dell'importo deriva da una più efficiente organizzazione aziendale.

## Art. 4 – Lavorazioni previste

1. Ai sensi dell'art. 66 comma 2, 100 comma 4, 32 comma 7 All.I.7, art.2 All.II.12 del D.Lgs.n.36/2023 e del Decreto Ministero Infrastrutture e trasporti n. 248 del 10.11.2016 i lavori sono classificati nella categoria di opere Generali «OG1» o ad esse assimilabili, come indicati nel seguente prospetto:

### OPERE

“CATEGORIE” e LAVORI	LAVORI * (al netto degli oneri)	ONERI PER LA SICUREZZA	TOTALE	INCIDENZA MANODOPERA %
“OG1 Edifici civili e industriali”	300.855,96	34.359,53	<b>335.215,49</b>	<b>22.58%</b>
TOTALE	300.855,96	34.359,53	<b>335.215,49</b>	<b>22.58%</b>

L'importo contrattuale è subappaltabile ad operatori economici in possesso di adeguati requisiti nella misura del massimo 49,9% della categoria prevalente unica.

Importo della manodopera: € 73.194,89

## Art. 5 - Gruppi di lavorazioni omogenee, categorie contabili

1. Ai sensi di quanto previsto dall'All.1.7 art.33 co.7 e dall'A.II.12 art.46 Tabella A del D.Lgs.n.36/2023, i gruppi di lavorazioni omogenee di cui all'articolo 43, commi 7 e 8, e all'articolo 184 del D.P.R.n.207/2010 sono indicati nella tabella «A», allegata allo stesso capitolato speciale quale parte integrante e sostanziale.

## **CAPO 2 – DISCIPLINA CONTRATTUALE**

### Art. 6 - Interpretazione del contratto e del capitolato speciale d'appalto

1. In caso di discordanza tra i vari elaborati di progetto vale la soluzione più aderente alle finalità per le quali il lavoro è stato progettato e comunque quella meglio rispondente ai criteri di ragionevolezza e di buona tecnica esecutiva.
2. In caso di norme del capitolato speciale tra loro non compatibili o apparentemente non compatibili, trovano applicazione in primo luogo le norme eccezionali o quelle che fanno eccezione a regole generali, in secondo luogo quelle maggiormente conformi alle disposizioni legislative o regolamentari ovvero all'ordinamento giuridico, in terzo luogo quelle di maggior dettaglio e infine quelle di carattere ordinario.
3. L'interpretazione delle clausole contrattuali, così come delle disposizioni del capitolato speciale d'appalto, è fatta tenendo conto delle finalità del contratto e dei risultati ricercati con l'attuazione del progetto approvato; per ogni altra evenienza trovano applicazione gli articoli 4 e 5 del D.Lgs.n.36/2023 e gli articoli da 1362 a 1369 del codice civile.

### Art. 7 - Documenti che fanno parte del contratto

1. Fanno parte integrante e sostanziale del contratto d'appalto, ancorché non materialmente allegati:
  - a) il capitolato generale d'appalto approvato con decreto ministeriale 19 aprile 2000, n. 145;
  - b) il presente capitolato speciale d'appalto comprese le tabelle allegate allo stesso, con i limiti, per queste ultime, descritti nel seguito in relazione al loro valore indicativo;
  - c) tutti gli elaborati grafici del progetto esecutivo, ivi compresi i particolari costruttivi, i progetti delle strutture e degli impianti, le relative relazioni di calcolo e la perizia geologica (\*);
  - d) l'elenco dei prezzi unitari;
  - e) il piano di sicurezza e di coordinamento di cui all'articolo 100 del decreto legislativo n. 81/2008 e le proposte eventualmente integrative al predetto piano;
  - f) il piano operativo di sicurezza;
  - g) il cronoprogramma di cui all'articolo 30 dell'All.1.7 del D.Lgs.n.36/2023.
  - h) il documento di valutazione dei rischi (ove previsto, da inserire quando non c'è il PSC..... ) ai sensi degli articoli 26 e 28 del D.Lgs.n.81/2008.
  - i) il computo metrico e il computo metrico estimativo;



2. Sono contrattualmente vincolanti tutte le leggi e le norme vigenti in materia di lavori pubblici.
3. Non fanno invece parte del contratto e sono estranei ai rapporti negoziali:
  - le tabelle di riepilogo dei lavori e la loro suddivisione per categorie omogenee, ancorché inserite e integranti il presente capitolato speciale; esse hanno efficacia limitatamente ai fini dell'aggiudicazione per la determinazione dei requisiti soggettivi degli esecutori, ai fini della definizione dei requisiti oggettivi e del subappalto, e, sempre che non riguardino il compenso a corpo dei lavori contrattuali, ai fini della valutazione delle addizioni o diminuzioni dei lavori di cui all'articolo 120 del D.Lgs. n.36/2023; le quantità delle singole voci elementari rilevabili dagli atti progettuali, e da qualsiasi altro loro allegato.

## Art. 8 - Disposizioni particolari riguardanti l'appalto

1. La sottoscrizione del contratto e del presente capitolato da parte dell'appaltatore equivale a dichiarazione di perfetta conoscenza e incondizionata accettazione di tutte le norme che regolano il presente appalto, e del progetto per quanto attiene alla sua perfetta esecuzione.
2. Ai sensi dell'articolo 185 del D.Lgs. n.36/2023, l'appaltatore dà atto, senza riserva alcuna, della piena conoscenza e disponibilità degli atti progettuali e della documentazione, della disponibilità dei siti, dello stato dei luoghi, delle condizioni pattuite in sede di offerta e ogni altra circostanza che interessi i lavori, che, come da apposito verbale sottoscritto col responsabile del procedimento, consentono l'immediata esecuzione dei lavori.

## Art. 9 – Impedimenti alla prosecuzione dell'appalto

1. In caso procedure di insolvenza o impedimento alla prosecuzione dell'affidamento con l'esecutore designato, la Stazione appaltante si avvale, salvi e senza pregiudizio per ogni altro diritto e azione a tutela dei propri interessi, della procedura prevista dall'art. 124 del D.Lgs. n.36/2023.
2. Qualora l'esecutore sia un raggruppamento, in caso di insolvenza, impedimento alla prosecuzione dell'esecuzione, fallimento dell'impresa mandataria o di una impresa mandante trova applicazione l'art.196 comma 6 del D.Lgs.n.36/2023.

## Art. 10 - Rappresentante dell'appaltatore e domicilio; direttore di cantiere

1. L'appaltatore deve eleggere domicilio digitale ai sensi e nei modi di cui all'articolo 29 del D.Lgs.n.36/2023; a tale domicilio si intendono ritualmente effettuate tutte le intimazioni, le assegnazioni di termini e ogni altra notificazione o comunicazione dipendente dal contratto.
2. L'appaltatore deve altresì comunicare, ai sensi e nei modi di cui all'articolo 3 del capitolato generale d'appalto, le generalità delle persone autorizzate a riscuotere, ricevere, quietanzare somma ricevute in acconto e/o saldo o le modalità di accredito.
3. Qualora l'appaltatore non conduca direttamente i lavori, deve depositare presso la stazione appaltante, ai sensi e nei modi di cui all'articolo 4 del capitolato generale d'appalto, il mandato conferito con atto pubblico a persona idonea, sostituibile su richiesta motivata della stazione appaltante. La direzione del cantiere è assunta dal direttore tecnico dell'impresa o da altro tecnico, abilitato secondo le previsioni del capitolato speciale in rapporto alle caratteristiche delle opere da eseguire. L'assunzione della direzione di cantiere da parte del direttore tecnico avviene mediante delega conferita da tutte le imprese operanti nel cantiere, con l'indicazione specifica delle attribuzioni da esercitare dal delegato anche in rapporto a quelle degli altri soggetti operanti nel cantiere, anche nel caso di amministratore o gestore di fatto indicato in sede di gara.
4. L'appaltatore, tramite il direttore di cantiere assicura l'organizzazione, la gestione tecnica e la conduzione del cantiere. Il direttore dei lavori ha il diritto di esigere il cambiamento del direttore di cantiere e del personale dell'appaltatore per motivi disciplinari, incapacità o grave negligenza. L'appaltatore è in tutti i casi responsabile dei danni causati dall'imperizia o dalla negligenza di detti soggetti, nonché della malafede o della frode nella somministrazione o nell'impiego dei materiali.
5. Ogni variazione del domicilio di cui al comma 1, o delle persona di cui ai commi 2, 3 o 4, deve essere tempestivamente notificata alla Stazione appaltante; ogni variazione della persona di cui al comma 3 deve essere accompagnata dal deposito presso la stazione appaltante del nuovo atto di mandato.

## Art. 11 - Norme generali sui materiali, i componenti, i sistemi e l'esecuzione

1. Nell'esecuzione di tutte le lavorazioni, le opere, le forniture, i componenti, anche relativamente a sistemi e sottosistemi di impianti tecnologici oggetto dell'appalto, devono essere rispettate tutte le prescrizioni di legge e di regolamento in materia di qualità, provenienza e accettazione dei materiali e componenti nonché, per quanto concerne la descrizione, i requisiti di prestazione e le modalità di esecuzione di ogni categoria di lavoro, tutte le indicazioni contenute o richiamate contrattualmente nel capitolato speciale di appalto, negli elaborati grafici del progetto esecutivo e nella descrizione delle singole voci allegata allo stesso capitolato.

2. Per quanto riguarda l'accettazione, la qualità e l'impiego dei materiali, la loro provvista, il luogo della loro provenienza e l'eventuale sostituzione di quest'ultimo, si applicano le disposizioni di cui all'art.4 dell'All.II.14 del Codice.

## Art.12 – Sopralluogo e presa visione degli elaborati progettuali

1. Allo scopo di garantire la piena conoscenza dello stato dei luoghi e dei contenuti del progetto, i concorrenti dovranno effettuare accurata visita del luogo in cui si svolgeranno i lavori.
1. L'impresa dovrà altresì esaminare tutti gli elaborati progettuali nei tempi e modalità previsti sempre nelle norme di gara.

## **CAPO 3 - TERMINI PER L'ESECUZIONE**

### Art. 13 - Consegna e inizio dei lavori

1. L'esecuzione dei lavori ha inizio dopo la stipula del formale contratto, in seguito a consegna, risultante da apposito verbale, da effettuarsi non oltre 45 giorni dalla predetta stipula, previa convocazione dell'esecutore.
2. E' facoltà della Stazione appaltante procedere, dopo la verifica dei requisiti dell'aggiudicatario, alla consegna dei lavori, per motivate ragioni, anche nelle more della stipulazione formale del contratto, ai sensi dell'art.17 comma 8 del D.Lgs. n. 36/2023 ricorrendo le condizioni di pubblico interesse; in tal caso il R.U.P. autorizza il direttore dei lavori alla consegna dei lavori ai sensi di quanto previsto dal citato art. 17.
3. Se nel giorno fissato e comunicato l'appaltatore non si presenta a ricevere la consegna dei lavori, il direttore dei lavori fissa un nuovo termine perentorio, non inferiore a 5 giorni e non superiore a 15; i termini per l'esecuzione decorrono comunque dalla data della prima convocazione. Decorso inutilmente il termine di anzidetto è facoltà della Stazione appaltante di risolvere il contratto e, dopo formale diffida, revocare l'aggiudicazione ed incamerare la garanzia prestata, ferma restando la possibilità di avvalersi della garanzia definitiva al fine del risarcimento del danno, senza che ciò possa costituire motivo di pretese o eccezioni di sorta. Qualora sia indetta una nuova procedura per l'affidamento del completamento dei lavori, l'aggiudicatario è escluso dalla partecipazione in quanto l'inadempimento è considerato grave negligenza accertata.
4. Nel caso di motivate esigenze di interesse pubblico della stazione appaltante, le parti possono addivenire ad un accordo per stabilire la consegna dei lavori in una data posticipata rispetto a quanto previsto al comma 1.
5. L'appaltatore deve trasmettere alla Stazione appaltante, prima dell'inizio dei lavori, la documentazione di avvenuta denuncia di inizio lavori effettuata agli enti previdenziali, assicurativi ed antinfortunistici, inclusa la Cassa edile ove dovuta; egli trasmette altresì, a scadenza quadrimestrale, copia dei versamenti contributivi, previdenziali, assicurativi nonché di quelli dovuti agli organismi paritetici previsti dalla contrattazione collettiva, sia relativi al proprio personale che a quello delle imprese subappaltatrici.

### Art. 14 - Termini per l'ultimazione dei lavori

1. Il tempo utile per ultimare tutti i lavori compresi nell'appalto è fissato in giorni 210 (duecentodieci) naturali consecutivi decorrenti dalla data del verbale di consegna dei lavori.
3. Nel calcolo del tempo contrattuale si è tenuto conto delle ferie contrattuali.
4. L'appaltatore si obbliga alla rigorosa ottemperanza del cronoprogramma dei lavori che potrà fissare scadenze inderogabili per l'approntamento delle opere necessarie all'inizio di forniture e lavori da effettuarsi da altre ditte per conto della Stazione appaltante ovvero necessarie all'utilizzazione, prima della fine dei lavori e previo certificato di collaudo o certificato di regolare esecuzione, riferito alla sola parte funzionale delle opere.

### Art. 15 - Sospensioni e proroghe

1. Qualora cause di forza maggiore, condizioni climatiche od altre circostanze speciali impediscano in via temporanea che i lavori procedano utilmente a regola d'arte in relazione al cronoprogramma degli stessi, la direzione dei lavori - d'ufficio o su segnalazione dell'appaltatore - può ordinare la sospensione dei lavori redigendo apposito verbale. Si applicano le disposizioni di cui agli art. 121 e 8 All.II.14 del Codice. Sono circostanze speciali le situazioni che determinano la necessità di procedere alla redazione di una variante in corso d'opera nei casi previsti dall'articolo 120 del D.Lgs.n.36/2023.
2. L'appaltatore, qualora per causa a esso non imputabile, non sia in grado di ultimare i lavori nei termini fissati, può chiedere con domanda motivata proroghe che, se riconosciute giustificate, sono concesse dalla direzione dei lavori purché le domande pervengano prima della scadenza del termine del cronoprogramma anzidetto e, in ogni caso, con congruo anticipo rispetto alla scadenza del termine contrattuale. Si applicano le disposizioni di cui all'art. 121 del D.Lgs. n.36/2023.

3. A giustificazione del ritardo nell'ultimazione dei lavori o nel rispetto delle scadenze fissate dal programma temporale l'appaltatore non può mai attribuirne la causa, in tutto o in parte, ad altre ditte o imprese o forniture, se esso appaltatore non abbia tempestivamente per iscritto denunciato alla Stazione appaltante il ritardo imputabile a dette ditte, imprese o fornitori.
4. I verbali per la concessione di sospensioni o proroghe, redatti con adeguata motivazione a cura della direzione dei lavori e controfirmati dall'appaltatore e recanti l'indicazione dello stato di avanzamento dei lavori, devono pervenire al responsabile del procedimento entro il quinto giorno naturale successivo alla loro redazione e devono essere restituiti controfirmati dallo stesso o dal suo delegato; qualora il responsabile del procedimento non si pronunci entro tre giorni dal ricevimento, i verbali si danno per riconosciuti e accettati dalla Stazione appaltante.
5. In ogni caso la sospensione opera dalla data di redazione del relativo verbale, accettato dal responsabile del procedimento o sul quale si sia formata l'accettazione tacita. Non possono essere riconosciute sospensioni, e i relativi verbali non hanno alcuna efficacia, in assenza di adeguate motivazioni o le cui motivazioni non siano riconosciute adeguate da parte del Responsabile Unico di Progetto.
6. Il verbale di sospensione ha efficacia dal quinto giorno antecedente la sua presentazione al Responsabile Unico di Progetto qualora il predetto verbale gli sia stato trasmesso dopo il quinto giorno dalla redazione ovvero rechi una data di decorrenza della sospensione anteriore al quinto giorno precedente la data di trasmissione.

### Art. 16 - Penali in caso di ritardo

1. Nel caso di mancato rispetto del termine indicato per l'esecuzione delle opere, per ogni giorno naturale consecutivo di ritardo nell'ultimazione dei lavori dei lavori viene applicata una penale pari al 1,00% per mille dell'ammontare netto contrattuale ai sensi dell'art. 126 co.1 del Codice.
2. La penale, nella stessa misura percentuale di cui al comma 1, trova applicazione anche in caso di ritardo:
  - a) nell'inizio dei lavori rispetto alla data fissata dal direttore dei lavori per la consegna degli stessi, qualora la Stazione appaltante non si avvalga della facoltà di cui all'articolo 13, comma 3;
  - b) nella ripresa dei lavori seguente un verbale di sospensione, rispetto alla data fissata dal direttore dei lavori;
  - c) nel rispetto dei termini imposti dalla direzione dei lavori per il ripristino di lavori non accettabili o danneggiati.
  - d) nel rispetto delle soglie temporali fissate a tale scopo nel cronoprogramma dei lavori;
3. La penale irrogata ai sensi del comma 2, lettera a), è disapplicata e, se, già addebitata, è restituita, qualora l'appaltatore, in seguito all'andamento imposto ai lavori, rispetti la prima soglia temporale successiva fissata nel programma dei lavori di cui all'articolo 17.
4. La penale di cui al comma 2, lettera b) e lettera d), è applicata all'importo dei lavori ancora da eseguire; la penale di cui al comma 2, lettera c) è applicata all'importo dei lavori di ripristino o di nuova esecuzione ordinati per rimediare a quelli non accettabili o danneggiati.
5. Tutte le penali di cui al presente articolo sono imputate sulla cauzione definitiva o contabilizzate in detrazione in occasione del pagamento immediatamente successivo al verificarsi della relativa condizione di ritardo.
6. L'importo complessivo delle penali irrogate ai sensi dei commi precedenti non può superare il 10 per cento dell'importo contrattuale; qualora i ritardi siano tali da comportare una penale di importo superiore alla predetta percentuale trova applicazione l'articolo 19, in materia di risoluzione del contratto.
7. L'applicazione delle penali di cui al presente articolo non pregiudica il risarcimento di eventuali danni o ulteriori oneri sostenuti dalla Stazione appaltante a causa dei ritardi.
8. Ai sensi dell'art. 126 comma 2 del d.lgs. 36/2023 è riconosciuto all'appaltatore, qualora l'ultimazione dei lavori avvenga in anticipo rispetto al termine contrattualmente previsto un premio **di accelerazione** per ogni giorno di anticipo. L'ammontare del premio è commisurato, nei limiti delle somme disponibili, indicate nel quadro economico dell'intervento alla voce 'imprevisti', ai giorni di anticipo ed in proporzione all'importo del contratto o delle prestazioni contrattuali, determinato sulla base degli stessi criteri stabiliti per il calcolo della penale sopra riportati.

Il premio è corrisposto a seguito della conclusione delle operazioni di collaudo, sempre che l'esecuzione dei lavori sia conforme alle obbligazioni assunte e che siano garantite le condizioni di sicurezza a tutela dei lavoratori impiegati nell'esecuzione.

### Art. 17 – Programma esecutivo dei lavori dell'appaltatore e cronoprogramma

1. Entro 30 giorni dalla data del verbale di consegna, e comunque prima dell'inizio dei lavori, l'appaltatore predispose e consegna alla direzione lavori un proprio programma esecutivo dei lavori, elaborato in relazione alle proprie tecnologie, alle proprie scelte imprenditoriali e alla propria organizzazione lavorativa; tale programma deve riportare per ogni lavorazione, le previsioni circa il periodo di esecuzione nonché

l'ammontare presunto, parziale e progressivo, dell'avanzamento dei lavori alle date contrattualmente stabilite per la liquidazione dei certificati di pagamento deve essere coerente con i tempi contrattuali di ultimazione e deve essere approvato dalla direzione lavori, mediante apposizione di un visto, entro cinque giorni dal ricevimento. Trascorso il predetto termine senza che la direzione lavori si sia pronunciata il programma esecutivo dei lavori si intende accettato, fatte salve palesi illogicità o indicazioni erronee palesemente incompatibili con il rispetto dei termini di ultimazione (art. 43 comma 10 del regolamento generale).

2. Il programma esecutivo dei lavori dell'appaltatore può essere modificato o integrato dalla Stazione appaltante, mediante ordine di servizio, ogni volta che sia necessario alla miglior esecuzione dei lavori e in particolare:
  - a) per il coordinamento con le prestazioni o le forniture di imprese o altre ditte estranee al contratto;
  - b) per l'intervento o il mancato intervento di società concessionarie di pubblici servizi le cui reti siano coinvolte in qualunque modo con l'andamento dei lavori, purché non imputabile ad inadempimenti o ritardi della Stazione committente;
  - c) per l'intervento o il coordinamento con autorità, enti o altri soggetti diversi dalla Stazione appaltante, che abbiano giurisdizione, competenze o responsabilità di tutela sugli immobili, i siti e le aree comunque interessate dal cantiere; a tal fine non sono considerati soggetti diversi le società o aziende controllate o partecipate dalla Stazione appaltante o soggetti titolari di diritti reali sui beni in qualunque modo interessati dai lavori intendendosi, in questi casi, ricondotta la fattispecie alla responsabilità gestionale della Stazione appaltante;
  - d) per la necessità o l'opportunità di eseguire prove sui campioni, prove di carico e di tenuta e funzionamento degli impianti, nonché collaudi parziali o specifici;
  - e) qualora sia richiesto dal coordinatore per la sicurezza e la salute nel cantiere, in ottemperanza all'articolo 92 del decreto legislativo n. 81/2008. In ogni caso il programma esecutivo dei lavori deve essere coerente con il piano di sicurezza e di coordinamento del cantiere, eventualmente integrato ed aggiornato.
3. I lavori sono comunque eseguiti nel rispetto del cronoprogramma predisposto dalla Stazione appaltante e integrante il progetto esecutivo; tale cronoprogramma può essere modificato dalla Stazione appaltante al verificarsi delle condizioni di cui al comma 2.
5. In caso di consegna parziale, il programma di esecuzione dei lavori di cui al comma 1 deve prevedere la realizzazione prioritaria delle lavorazioni sulle aree e sugli immobili disponibili; qualora dopo la realizzazione delle predette lavorazioni permangano le cause di indisponibilità si applica l'articolo 121 del D.Lgs n.36/2023

### Art. 18 – Inderogabilità dei termini di esecuzione

1. Non costituiscono motivo di proroga dell'inizio dei lavori, della loro mancata regolare o continuativa conduzione secondo il relativo programma o della loro ritardata ultimazione:
  - a) il ritardo nell'installazione del cantiere e nell'allacciamento alle reti tecnologiche necessarie al suo funzionamento, per l'approvvigionamento dell'energia elettrica e dell'acqua;
  - b) l'adempimento di prescrizioni, o il rimedio a inconvenienti o infrazioni riscontrate dal direttore dei lavori o dagli organi di vigilanza in materia sanitaria e di sicurezza, ivi compreso il coordinatore per la sicurezza in fase di esecuzione, se nominato;
  - c) l'esecuzione di accertamenti integrativi che l'appaltatore ritenesse di dover effettuare per la esecuzione delle opere di fondazione, delle strutture e degli impianti, salvo che siano ordinati dalla direzione dei lavori o espressamente approvati da questa;
  - d) il tempo necessario per l'esecuzione di prove sui campioni, di sondaggi, analisi e altre prove assimilabili;
  - e) il tempo necessario per l'espletamento degli adempimenti a carico dell'appaltatore comunque previsti dal capitolato speciale d'appalto;
  - f) le eventuali controversie tra l'appaltatore e i fornitori, subappaltatori, affidatari, altri incaricati;
  - g) le eventuali vertenze a carattere aziendale tra l'appaltatore e il proprio personale dipendente.

### Art. 19 - Risoluzione del contratto

1. Ai sensi dell'art. 122 del Codice, le stazioni appaltanti le stazioni appaltanti possono risolvere un contratto di appalto senza limiti di tempo, se si verificano una o più delle seguenti condizioni:
  - a) modifica sostanziale del contratto che richiede una nuova procedura d'appalto;
  - b) con riferimento alle modificazioni di cui all'[articolo 120, comma 1, lettere b\) e c\)](#) del D.Lgs.n.36/2023 al superamento delle soglie di cui al [comma 2 del predetto articolo 120](#) e, con riferimento alle modificazioni di cui all'[articolo 120, comma 3](#), superamento delle soglie di cui al medesimo articolo 120, comma 3, lettere a) e b);
  - c) l'aggiudicatario si è trovato, al momento dell'aggiudicazione dell'appalto, in una delle situazioni di cui all'[articolo 94, comma 1](#), e avrebbe dovuto pertanto essere escluso dalla procedura di gara;
  - d) l'appalto non avrebbe dovuto essere aggiudicato in considerazione di una grave violazione degli obblighi derivanti dai trattati, come riconosciuto dalla Corte di giustizia dell'Unione europea in un procedimento ai sensi dell'[articolo 258 del Trattato sul funzionamento dell'Unione europea](#).

2. Le stazioni appaltanti risolvono un contratto di appalto qualora nei confronti dell'appaltatore:

- a) sia intervenuta la decadenza dell'attestazione di qualificazione per aver prodotto falsa documentazione o dichiarazioni mendaci;
  - b) sia intervenuto un provvedimento definitivo che dispone l'applicazione di una o più misure di prevenzione di cui al codice delle leggi antimafia e delle relative misure di prevenzione, di cui al [decreto legislativo 6 settembre 2011, n. 159](#), ovvero sia intervenuta sentenza di condanna passata in giudicato per i reati di cui al [Capo II del Titolo IV della Parte V del presente Libro](#).
3. Ai sensi del successivo art.46, il contratto di appalto può inoltre essere risolto per grave inadempimento delle obbligazioni contrattuali da parte dell'appaltatore, tale da compromettere la buona riuscita delle prestazioni. Il direttore dei lavori o il direttore dell'esecuzione, se nominato, quando accerta un grave inadempimento avvia in contraddittorio con l'appaltatore il procedimento disciplinato dall'articolo 10 dell'[allegato II.14](#). All'esito del procedimento, la stazione appaltante, su proposta del RUP, dichiara risolto il contratto con atto scritto comunicato all'appaltatore.
  4. Nei casi di risoluzione del contratto per fatto addebitabile all'appaltatore le somme dovute per le prestazioni/lavori regolarmente eseguiti sono decurtate degli oneri aggiuntivi derivanti dallo scioglimento del contratto, e in sede di liquidazione finale dei lavori, servizi o forniture riferita all'appalto risolto, l'onere da porre a carico dell'appaltatore è determinato anche in relazione alla maggiore spesa sostenuta per il nuovo affidamento, se la stazione appaltante non si sia avvalsa della facoltà prevista dall'[articolo 124, comma 2](#), primo periodo D.Lgs. n. 36/2023.
  5. Nei casi di risoluzione del contratto, l'appaltatore provvede al ripiegamento dei cantieri già allestiti e allo sgombero delle aree di lavoro e relative pertinenze nel termine assegnato dalla stazione appaltante; in caso di mancato rispetto del termine, la stazione appaltante provvede d'ufficio addebitando all'appaltatore i relativi oneri e spese.
  6. Resta salva la facoltà della Stazione appaltante di escutere la garanzie definitiva per l'ulteriore danno subito.

#### Art. 19 bis - Risoluzione per grave ritardo

1. Ai sensi di quanto previsto dall'art.122 co.4 del Codice, qualora, al di fuori di quanto previsto dal precedente articolo 19, l'esecuzione delle prestazioni sia ritardata per negligenza dell'appaltatore rispetto alle previsioni del contratto, il direttore dei lavori o il direttore dell'esecuzione, se nominato, gli assegna un termine che, salvo i casi d'urgenza, non può essere inferiore a dieci giorni, entro i quali deve eseguire le prestazioni. Scaduto il termine, e redatto il processo verbale in contraddittorio, qualora l'inadempimento permanga, la stazione appaltante risolve il contratto, con atto scritto comunicato all'appaltatore, fermo restando il pagamento delle penali.
2. In tutti i casi di risoluzione del contratto l'appaltatore ha diritto soltanto al pagamento delle prestazioni relative ai lavori, servizi o forniture regolarmente eseguiti.
3. E' da considerarsi grave ritardo, rispetto ai termini per l'ultimazione dei lavori o sulle scadenze esplicitamente fissate, l'inadempimento dell'affidatario che si protrae per un termine superiore a 30 (trenta) giorni naturali consecutivi, a discrezione della Stazione appaltante e senza obbligo di ulteriore motivazione.
4. La risoluzione del contratto trova applicazione, dopo la formale messa in mora dell'appaltatore con assegnazione di un termine non inferiore a 10 giorni decorrenti dal ricevimento della comunicazione per compiere i lavori, e decorsi inutilmente gli stessi, in contraddittorio con il medesimo appaltatore.
5. Nel caso di risoluzione del contratto la penale di cui all'articolo 16, comma 1, è computata sul periodo determinato sommando il ritardo accumulato dall'appaltatore rispetto al programma esecutivo dei lavori e il termine assegnato dal direttore dei lavori per compiere i lavori con la messa in mora di cui al comma 2.
6. Sono dovuti dall'appaltatore i danni subiti dalla Stazione appaltante in seguito alla risoluzione del contratto.
7. Nel caso di sospensione del cantiere ai sensi dell'art. 92 comma 1 lett.e) del D.Lgs.n.81/2008 la Stazione appaltante ha facoltà di risolvere il contratto mediante semplice lettera raccomandata con messa in mora di 20 giorni senza necessità di ulteriori adempimenti con riserva di risarcimento di eventuali danni subiti.
8. Resta salva la facoltà della Stazione appaltante di escutere la garanzia definitiva per l'ulteriore danno subito.

#### Art. 19 ter – Recesso da parte della stazione appaltante

1. Fermo restando quanto previsto dagli [articoli 88, comma 4-ter e 92, comma 4, del codice delle leggi antimafia e delle misure di prevenzione, di cui al decreto legislativo 6 settembre 2011, n. 159](#), la stazione appaltante può recedere dal contratto in qualunque momento purché tenga indenne l'appaltatore mediante il pagamento dei lavori eseguiti o delle prestazioni relative ai servizi e alle forniture eseguiti nonché del valore dei materiali utili esistenti in cantiere nel caso di lavori o in magazzino nel caso di servizi o forniture, oltre al decimo

dell'importo delle opere, dei servizi o delle forniture non eseguite, calcolato secondo quanto previsto dell'allegato II.14.

2. L'esercizio del diritto di recesso è manifestato dalla stazione appaltante mediante una formale comunicazione all'appaltatore da darsi per iscritto con un preavviso non inferiore a venti giorni, decorsi i quali la stazione appaltante prende in consegna i lavori, servizi o forniture ed effettua il collaudo definitivo o verifica la regolarità dei servizi e delle forniture.
3. L'[allegato II.14](#) disciplina il rimborso dei materiali, la facoltà di ritenzione della stazione appaltante e gli obblighi di rimozione e sgombero dell'appaltatore.

## **CAPO 4 - DISCIPLINA ECONOMICA**

### **Art. 20 - Anticipazione**

1. Ai sensi dell'art. 125 del Codice, sul valore del contratto di appalto viene calcolato l'importo dell'anticipazione del prezzo, pari al 20%, da corrispondere all'appaltatore entro quindici giorni dall'effettivo inizio dei lavori. L'erogazione dell'anticipazione è consentita anche in caso di consegna in via d'urgenza, ai sensi dell'art.17 commi 8 e 9 del D.Lgs.n.36/2023. L'erogazione dell'anticipazione è subordinata alla costituzione di garanzia fideiussoria bancaria o assicurativa di importo pari all'anticipazione maggiorata del tasso di interesse legale applicato al periodo necessario al recupero dell'anticipazione stessa secondo il cronoprogramma dei lavori ed al lordo dell'I.V.A., al fine di evitare un danno alla stazione appaltante in caso di risoluzione del contratto o altre eventuali criticità che possano verificarsi nel corso dell'esecuzione dello stesso. Il rilascio dell'anticipazione è subordinato alla consegna di stipulazione di adeguata garanzia fideiussoria stipulata nelle forme di cui allo **Schema tipo – Scheda tecnica 1.3 o 1.3.1 del D.M. 16 Settembre 2022 n.193.**

### **Art. 21 - Pagamenti in acconto**

1. I pagamenti avvengono per stati di avanzamento, mediante emissione di certificato di pagamento ogni volta che i lavori eseguiti, contabilizzati ai sensi degli articoli 27, 28, 29 e 30, al netto del ribasso d'asta, comprensivi della relativa quota degli oneri per la sicurezza, raggiungano, al netto della ritenuta di cui al comma 2, un importo non inferiore al 30 % (trenta per cento) dell'importo contrattuale.
2. A garanzia dell'osservanza delle norme e delle prescrizioni dei contratti collettivi, delle leggi e dei regolamenti sulla tutela, protezione, assicurazione, assistenza e sicurezza fisica dei lavoratori, sull'importo netto progressivo dei lavori è operata una ritenuta dello 0,50 per cento da liquidarsi, nulla ostando, in sede di conto finale.
3. Entro i 30 giorni successivi all'avvenuto raggiungimento dell'importo dei lavori eseguiti di cui al comma 1, il direttore dei lavori redige la relativa contabilità ed emette il relativo s.a.l. il quale deve recare la dicitura: «lavori a tutto il .....» con l'indicazione della data; contestualmente, o entro il termine termine massimo di 7 gg. dall'adozione del rispettivo s.a.l. il responsabile del procedimento emette, il relativo certificato di pagamento
4. La Stazione appaltante provvede al pagamento del predetto certificato entro 30 giorni decorrenti dall'adozione del S.a.l. (o verifica di conformità in caso di forniture o servizi), mediante emissione dell'apposito mandato e l'erogazione a favore dell'appaltatore ai sensi dell'articolo 185 del decreto legislativo 18 agosto 2000, n. 267.
5. Qualora i lavori rimangano sospesi per un periodo superiore a 30 giorni, per cause non dipendenti dall'appaltatore, si provvede alla redazione dello stato di avanzamento e all'emissione del certificato di pagamento, prescindendo dall'importo minimo di cui al comma 1.
6. Dell'emissione di ogni certificato di pagamento il responsabile del procedimento provvede a dare comunicazione scritta, con avviso di ricevimento, agli enti previdenziali e assicurativi, compresa la cassa edile, ove richiesto.

### **Art. 22 - Pagamenti a saldo**

1. Il conto finale dei lavori è redatto entro 45 giorni dalla data della loro ultimazione, accertata con apposito verbale; è sottoscritto dal direttore di lavori e trasmesso al responsabile del procedimento. Col conto finale è accertato e proposto l'importo della rata di saldo, qualunque sia il suo ammontare, la cui liquidazione definitiva ed erogazione è soggetta alle verifiche di collaudo o di regolare esecuzione ai sensi del comma 3.
2. Il conto finale dei lavori deve essere sottoscritto dall'appaltatore, su richiesta del responsabile del procedimento, entro il termine perentorio di 15 giorni; se l'appaltatore non firma il conto finale nel termine indicato, o se lo firma senza confermare le domande già formulate nel registro di contabilità, il conto finale si

- ha come da lui definitivamente accettato. Il responsabile del procedimento formula in ogni caso una sua relazione al conto finale.
3. La rata di saldo, unitamente alle ritenute di cui all'articolo 21, comma 2, nulla ostando, è pagata entro 30 giorni dopo l'avvenuta emissione del certificato di collaudo provvisorio o del certificato di regolare esecuzione.
  4. Il pagamento della rata di saldo, disposto previa garanzia fideiussoria ai sensi dell'articolo 117 comma 9 del D.Lgs. n. 36/2023, non costituisce presunzione di accettazione dell'opera, ai sensi dell'articolo 1666, secondo comma, del codice civile.
  5. La garanzia fideiussoria di cui al comma 4 deve avere validità ed efficacia non inferiore a 26 (ventisei) mesi dalla data di emissione del certificato di regolare esecuzione/collaudo lavori e deve essere prestata con le forme e modalità di cui al D.M. 16 Settembre 2022 n.193 Schema tipo – 1.4/1.4.1. .
  6. Salvo quanto disposto dall'articolo 1669 del codice civile, l'appaltatore risponde per la difformità ed i vizi dell'opera, ancorché riconoscibili, purché denunciati dal soggetto appaltante prima che il certificato di collaudo o il certificato di regolare esecuzione assuma carattere definitivo.
  7. Ai sensi dell'art.4 del D.M. 25 Giugno 2021 n.143, in occasione della richiesta del pagamento dell'ultimo stato di avanzamento dei lavori, l'impresa è tenuta a presentare alla stazione appaltante l'attestazione di congruità dell'incidenza della manodopera (c.d. Durc di congruità) documento necessario per procedere al saldo finale dei lavori.

#### Art. 23 – Omissis

#### Art. 24 - Revisione prezzi

1. La revisione dei prezzi di contratto è disciplinata dall'art. 60 del D.lgs. 36/2023.
2. Per far fronte ai maggiori oneri derivanti dalla revisione prezzi di cui al presente articolo le stazioni appaltanti utilizzano:
  - a) nel limite del 50 per cento, le risorse appositamente accantonate per imprevisti nel quadro economico di ogni intervento, fatte salve le somme relative agli impegni contrattuali già assunti, e le eventuali ulteriori somme a disposizione della medesima stazione appaltante e stanziare annualmente relativamente allo stesso intervento;
  - b) le somme derivanti da ribassi d'asta, se non ne è prevista una diversa destinazione dalle norme vigenti;
  - c) le somme disponibili relative ad altri interventi ultimati di competenza della medesima stazione appaltante e per i quali siano stati eseguiti i relativi collaudi o emessi i certificati di regolare esecuzione, nel rispetto delle procedure contabili della spesa e nei limiti della residua spesa autorizzata disponibile.

#### Art. 25 - Cessione del contratto e cessione dei crediti

1. Ai sensi dell'art. 119 del Codice, è vietata la cessione del contratto sotto qualsiasi forma; ogni atto contrario è nullo di diritto.
2. E' ammessa la cessione dei crediti nei termini e secondo le modalità previste dall'art.6 dell'All.II.14 del Codice.

### **CAPO 5 - CONTABILIZZAZIONE E LIQUIDAZIONE DEI LAVORI**

#### Art. 26 - Lavori a misura

1. La misurazione e valutazione dei lavori a misura sono effettuate secondo le specificazioni date nelle norme del capitolato speciale e nell'enunciazione delle singole voci in elenco; in caso diverso sono utilizzate per la valutazione dei lavori le dimensioni nette delle opere eseguite rilevate in loco, senza che l'appaltatore possa far valere criteri di misurazione o coefficienti moltiplicatori che modifichino le quantità poste in opera.
2. Non sono comunque riconosciuti nella valutazione delle opere ingrossamenti o aumenti dimensionali di alcun genere non rispondenti ai disegni di progetto se non saranno stati preventivamente autorizzati dal direttore dei lavori.
3. Nel corrispettivo per l'esecuzione dei lavori a misura s'intende sempre compresa ogni spesa occorrente per dare l'opera compiuta sotto le condizioni stabilite dal capitolato speciale d'appalto e secondo i tipi indicati e previsti negli atti progettuali.
4. La contabilizzazione delle opere e delle forniture verrà effettuata applicando alle quantità eseguite i prezzi unitari dell'elenco prezzi unitari di cui all'art.3 comma 3 del presente capitolato speciale.
4. Gli oneri per la sicurezza, come evidenziati all'art. 2 comma 1 colonna c, come evidenziati al rigo b della tabella "A" in allegato e parte integrante del presente capitolato, per la parte prevista a misura sono valutati

sulla base dei prezzi di cui all'elenco allegato al presente capitolato, con le quantità rilevabili ai sensi del presente articolo.

### Art. 27 - Lavori a corpo

1. In corso d'opera, qualora debbano essere introdotte variazioni ai lavori ai sensi degli articoli 34 o 35, e queste non siano valutabili mediante i prezzi contrattuali e la formazione dei nuovi prezzi ai sensi dell'articolo 36, non sia ritenuta opportuna dalle parti, le stesse variazioni possono essere predefinite, sotto il profilo economico, con atto di sottomissione "a corpo", a sua volta assoggettato al ribasso d'asta, resta fisso e invariabile senza che possa essere invocata dalle parti contraenti alcuna verifica sulla misura o sul valore attribuito alla quantità di detti lavori.
2. Nel corrispettivo per l'esecuzione dei lavori a corpo s'intende sempre compresa ogni spesa occorrente per dare l'opera compiuta sotto le condizioni stabilite dal capitolato speciale d'appalto e secondo i tipi indicati e previsti negli atti progettuali. Pertanto nessun compenso può essere richiesto per lavori, forniture e prestazioni che, ancorchè non esplicitamente specificati nella descrizione dei lavori a corpo, siano rilevabili dagli elaborati grafici o viceversa. Lo stesso dicasi per lavori, forniture e prestazioni che siano tecnicamente e intrinsecamente indispensabili alla funzionalità, completezza e corretta realizzazione dell'opera appaltata secondo le regole dell'arte.
3. La contabilizzazione dei lavori a corpo è effettuata applicando all'importo del medesimo, al netto del ribasso contrattuale, le percentuali convenzionali relative alle singole categorie di lavoro indicate in perizia, di ciascuna delle quali va contabilizzata la quota parte in proporzione al lavoro eseguito.
4. La realizzazione di sistemi e sub-sistemi di impianti tecnologici per i quali sia previsto un prezzo contrattuale unico non costituiscono lavori a corpo.
5. Gli oneri per la sicurezza, come evidenziati all'articolo 2, comma 1, colonna c), come evidenziato al rigo b della tabella "A" in allegato e parte integrante del presente capitolato, sono valutati in base all'importo previsto separatamente dall'importo dei lavori negli atti progettuali e sul bando di gara, secondo la percentuale stabilita negli atti di progetto o di perizia, intendendosi come eseguita e liquidabile la quota proporzionale a quanto eseguito.

### Art. 28 - Lavori in economia

1. La contabilizzazione dei lavori in economia è effettuata secondo i prezzi unitari contrattuali per l'importo delle prestazioni e delle somministrazioni fatte dall'impresa stessa, con le modalità previste dall'articolo 179 del regolamento generale.

### Art. 29 - Valutazione dei manufatti e dei materiali a piè d'opera

1. Non sono valutati i manufatti ed i materiali a piè d'opera, ancorché accettati dalla direzione dei lavori.

## **CAPO 6 - CAUZIONI E GARANZIE**

### Art. 30 – Garanzie a corredo dell'offerta

1. Non è richiesta la garanzia provvisoria ai sensi dell'art. 53 del D.lgs. 36/2023.

### Art. 31 – Garanzia definitiva

1. Ai sensi dell'art. 53 del D.Lgs.n.36/2023 per la sottoscrizione del contratto, l'appaltatore deve costituire una garanzia, denominata "garanzia definitiva" a sua scelta sotto forma di cauzione o fideiussione, pari al 5 per cento (un ventesimo) dell'importo contrattuale. La garanzia fideiussoria sarà progressivamente svincolata con le modalità previste dal medesimo art.117 comma 8 del D.Lgs. n.36/2023.
2. La garanzia fideiussoria di cui al comma 1 a scelta dell'appaltatore può essere rilasciata da imprese bancarie o assicurative che rispondano ai requisiti di solvibilità previsti dalle leggi che ne disciplinano le rispettive attività, oppure dagli intermediari finanziari iscritti nell'albo di cui all'articolo 106 del testo unico delle leggi in materia bancaria e creditizia, di cui al decreto legislativo 1° settembre 1993, n. 385, che svolgono in via esclusiva o prevalente attività di rilascio di garanzie e che sono sottoposti a revisione contabile da parte di una società di revisione iscritta nell'apposito albo e che abbiano i requisiti minimi di solvibilità richiesti dalla vigente normativa bancaria assicurativa. La garanzia fideiussoria deve essere emessa e firmata digitalmente; essa deve essere altresì verificabile telematicamente presso l'emittente ovvero gestita mediante ricorso a piattaforme operanti con tecnologie basate su registri distribuiti ai sensi dell'articolo 8-ter, comma 1, del decreto legge 14 dicembre 2018, n. 135, convertito, con modificazioni, dalla legge 11 febbraio 2019, n. 12,



conformi alle caratteristiche stabilite dall'AGID con il provvedimento di cui all'articolo 26, comma 1 del Codice.

3. La mancata costituzione della garanzia in oggetto determina la decadenza dall'affidamento e l'aggiudicazione dell'appalto al concorrente che segue in graduatoria.
4. La garanzia è prestata mediante fideiussione bancaria o polizza assicurativa e secondo gli schemi di cui al D.M. 16 Settembre 2022 n.193 1.2 essa è presentata in originale alla Stazione appaltante prima della formale sottoscrizione del contratto. Essa deve prevedere espressamente la rinuncia al beneficio della preventiva escussione del debitore principale, la rinuncia alla eccezione di cui all'art.1957 comma 2 del Cod.Civ., nonché l'operatività della garanzia medesima entro 15 giorni a semplice richiesta scritta della stazione appaltante.
5. L'Amministrazione può avvalersi della cauzione, nei limiti dell'importo massimo garantito, per l'eventuale maggiore spesa sostenuta per il completamento dei lavori, servizi o forniture nel caso di risoluzione del contratto disposta in danno all'esecutore. Può altresì incamerare la garanzia per il pagamento di quanto dovuto dall'esecutore per le inadempienze derivanti dall'inosservanza di norme e prescrizioni dei contratti collettivi delle leggi e dei regolamenti sulla tutela, protezione, assicurazione assistenza e sicurezza fisica dei lavoratori addetti all'esecuzione dell'appalto; *l'incameramento della garanzia avviene con atto unilaterale dell'Amministrazione senza necessità di dichiarazione giudiziale, fermo restando il diritto dell'appaltatore di proporre azione innanzi l'autorità giudiziaria ordinaria.* Si richiama tutto quanto previsto dall'art.117 del D.Lgs.n.36/2023.
6. La stazione appaltante può chiedere al soggetto aggiudicatario la reintegrazione della garanzia ove questa sia venuta meno, in tutto o in parte; in caso di variazioni al contratto per effetto di successivi atti di sottomissione, la medesima garanzia può essere ridotta in caso di riduzione degli importi contrattuali, mentre non è integrata in caso di aumento degli stessi importi fino alla concorrenza di un quinto dell'importo originario. In caso di inottemperanza la reintegrazione si effettua a valere sui ratei del prezzo da corrispondere.
7. **La garanzia fideiussoria deve essere conforme allo Schema tipo – Scheda tecnica 1.2 / 1.2.1 approvato con Decreto Ministro Sviluppo economico 16 Settembre 2022 n.193.**

## Art. 32 – OMISSIS.

### Art. 33 - Assicurazione a carico dell'impresa

1. Ai sensi dell'articolo 117 comma 10 del D.Lgs. n.36/2023, l'esecutore dei lavori costituisce e consegna alla stazione appaltante almeno dieci giorni prima della consegna dei lavori a produrre una polizza assicurativa che copra tutti i danni subiti dalla Stazione appaltante a causa del danneggiamento o della distruzione totale o parziale di impianti e opere, anche preesistenti verificatisi in corso di esecuzione dei lavori, salvo quelli derivanti da errori di progettazione, insufficiente progettazione, azioni di terzi o cause di forza maggiore che preveda anche una garanzia della responsabilità civile per danni causati a terzi nell'esecuzione dei lavori sino alla data di emissione del certificato di collaudo provvisorio o di regolare esecuzione. La polizza assicurativa è prestata da un'impresa di assicurazione autorizzata alla copertura dei rischi ai quali si riferisce l'obbligo di assicurazione, deve inoltre recare espressamente il vincolo a favore della Stazione appaltante ed essere efficace senza riserve anche in caso di omesso o ritardato pagamento delle somme dovute a titolo di premio da parte dell'esecutore. **Qualora siano previste franchigie o scoperti, essi dovranno essere posti a carico del contraente. L'importo della somma da assicurare di norma corrisponde all'importo del contratto stesso salvo non sussistano motivate particolari circostanze che impongano un importo da assicurare superiore.**
2. **Ai sensi dell'art.117 comma 12, la polizza dovrà essere conforme come contenuto allo Schema tipo 2.3 / Scheda tecnica 2.3 del Decreto Ministero dello Sviluppo economico del 16 Settembre 2022 n.193.** Tale polizza, pertanto, dovrà rispettare quanto previsto dal citato art. 103 comma 9 nonché le previgenti disposizioni in merito sia alla "Copertura assicurativa dei danni alle opere durante la loro esecuzione e garanzie di manutenzione", sia alla "Copertura assicurativa della responsabilità civile durante l'esecuzione delle opere". Conseguentemente, la stessa dovrà prevedere:
  - a) **per le "Opere"** - una somma assicurata non inferiore all'importo del contratto al lordo dell'IVA
  - b) **per le "Opere preesistenti"** il rimborso - per la parte eccedente l'importo della franchigia o scoperto, con il relativo minimo e massimo, convenuti e nel limite del massimale assicurato - dei danni materiali e diretti verificatisi in dipendenza dell'esecuzione delle opere assicurate non inferiore a € 500.000,00.
  - c) **per la "Demolizione e sgombero"**, il rimborso delle spese necessarie per demolire, sgomberare e trasportare alla più vicina discarica autorizzata disponibile i residui delle opere assicurate **a seguito di sinistro indennizzabile, nonché il rimborso dello smaltimento dei residui delle opere assicurate nel limite del massimale assicurato non inferiore a €40.000,00.**

3. Per la parte relativa alla “responsabilità civile per danni causati a terzi”, la polizza deve essere stipulata per una somma assicurata non inferiore a € 500.000,00 (pari al 5% per la somma assicurata al comma 2 lettera a) con minimo di 500.000,00 Euro e max 5.000.000 Euro).
4. Nell'ipotesi in cui sia previsto un periodo di garanzia dopo l'ultimazione dei lavori, alla data dell'emissione del certificato di collaudo o del certificato di regolare esecuzione la polizza assicurativa di cui al comma 3 è sostituita da una polizza che tenga indenne la Stazione appaltante da tutti i rischi connessi all'utilizzo delle lavorazioni in garanzia o agli interventi per la loro eventuale sostituzione o rifacimento.
5. Nell'ipotesi di consegna dei lavori sotto riserva di legge, ai sensi dell'art. 13 comma 2 del presente capitolato, copia della polizza di cui al presente articolo (C.A.R) deve essere consegnata dall'impresa appaltatrice almeno 10 giorni prima della consegna dei lavori, ai sensi dell'art. 117 comma 10 del D.Lgs. n.36/2023.
6. Qualora siano previste somme a titolo di franchigia o scoperto, esse saranno sempre a carico della parte contraente.
7. Resta l'obbligo in capo all'aggiudicatario di procedere alle integrazioni e/o proroghe della polizza CAR presentata in caso di varianti o sospensioni contrattuali.

## **CAPO 7 - DISPOSIZIONI PER L'ESECUZIONE**

### **Art. 34 - Variazione dei lavori**

1. La Stazione appaltante si riserva la facoltà di introdurre nelle opere oggetto dell'appalto quelle modifiche e/o varianti che, a suo insindacabile giudizio, ritenga opportune, senza che, perciò, l'impresa appaltatrice possa pretendere compensi all'infuori del pagamento a conguaglio dei lavori eseguiti in più o in meno con l'osservanza delle prescrizioni ed entro i limiti stabiliti dagli articoli 43 comma 8 del D.P.R.n.207/2010 e dall'articolo 120 del D.Lgs. n.36/2023.
2. Non sono riconosciute varianti al progetto esecutivo, prestazioni e forniture extra contrattuali di qualsiasi genere, eseguite senza preventivo ordine scritto della direzione lavori.
3. Qualunque reclamo o riserva che l'appaltatore si credesse in diritto di opporre, deve essere presentato per iscritto alla direzione lavori prima dell'esecuzione dell'opera oggetto della contestazione. Non sono prese in considerazione domande di maggiori compensi su quanto stabilito in contratto, per qualsiasi natura o ragione, qualora non vi sia accordo preventivo scritto prima dell'inizio dell'opera oggetto di tali richieste.
4. I contratti possono parimenti essere modificati, oltre a quanto previsto dal comma 1 dell'art. 120 del Codice, senza necessità di una nuova procedura, sempre che nonostante le modifiche, la struttura del contratto o dell'accordo quadro e l'operazione economica sottesa possano ritenersi inalterate, se il valore della modifica è al di sotto di entrambi i seguenti valori: a) le soglie fissate all'articolo 14; b) il 10 per cento del valore iniziale del contratto per i contratti di servizi e forniture; il 15 per cento del valore iniziale del contratto per i contratti di lavori; in caso di più modifiche successive, il valore è accertato sulla base del valore complessivo del contratto al netto delle successive modifiche. Tuttavia la modifica non può alterare la natura complessiva del contratto o dell'accordo quadro. In caso di più modifiche successive, il valore è accertato sulla base del valore complessivo netto delle successive modifiche.

### **Art. 35 – Varianti per errori od omissioni progettuali**

1. Qualora, per il manifestarsi di errori od omissioni imputabili alle carenze del progetto esecutivo, si rendessero necessarie varianti che possono pregiudicare, in tutto o in parte, la realizzazione dell'opera ovvero la sua utilizzazione, e che sotto il profilo economico eccedano il 10% dell'importo originario del contratto, la Stazione appaltante procede alla risoluzione del contratto.
2. In tal caso la risoluzione del contratto comporta il pagamento dei lavori eseguiti, dei materiali utili e del 10 per cento dei lavori non eseguiti, fino a quattro quinti dell'importo del contratto originario
3. Nei casi di cui al presente articolo i titolari dell'incarico di progettazione sono responsabili dei danni subiti dalla Stazione appaltante; ai fini del presente articolo si considerano errore od omissione di progettazione l'inadeguata valutazione dello stato di fatto, la mancata od erronea identificazione della normativa tecnica vincolante per la progettazione, il mancato rispetto dei requisiti funzionali ed economici prestabiliti e risultanti da prova scritta, la violazione delle norme di diligenza nella predisposizione degli elaborati progettuali.

### **Art. 36 - Prezzi applicabili ai nuovi lavori e nuovi prezzi**

1. Le eventuali variazioni sono valutate mediante l'applicazione dei prezzi di cui all'elenco prezzi contrattuale come determinati ai sensi dell'articolo 3, commi 3 e 4.
1. Qualora tra i prezzi di cui all'elenco prezzi contrattuale come determinati ai sensi dell'articolo 3, commi 3 e 4, non siano previsti prezzi per i lavori in variante, si procede alla formazione di nuovi prezzi, mediante apposito verbale di accordo applicando i prezzi definiti mediante l'utilizzo di prezzari ufficiali di riferimento di cui all'art. 32 del Regolamento generale, ridotti dello stesso ribasso offerto in sede di affidamento.

## **CAPO 8 - DISPOSIZIONI IN MATERIA DI SICUREZZA**

### **Art. 37 - Norme di sicurezza generali**

1. I lavori appaltati devono svolgersi nel pieno rispetto di tutte le norme vigenti in materia di prevenzione degli infortuni e igiene del lavoro e in ogni caso in condizione di permanente sicurezza e igiene.
2. L'appaltatore è altresì obbligato ad osservare scrupolosamente le disposizioni del vigente Regolamento Locale di Igiene, per quanto attiene la gestione del cantiere.
3. L'appaltatore predispone, per tempo e secondo quanto previsto dalle vigenti disposizioni, gli appositi piani per la riduzione del rumore, in relazione al personale e alle attrezzature utilizzate.
4. L'appaltatore non può iniziare o continuare i lavori qualora sia in difetto nell'applicazione di quanto stabilito nel presente articolo.

### **Art. 38 - Sicurezza sul luogo di lavoro**

1. L'appaltatore è obbligato ad osservare le misure generali di tutela di cui all'articolo 15 del decreto legislativo n. 81/2008, nonché le disposizioni dello stesso decreto applicabili alle lavorazioni previste nel cantiere.
2. L'appaltatore è tenuto all'osservanza delle norme di cui all'art.19 del D.L.2 Marzo 2024 n.19 convertito in Legge 29Aprile 2024 n.56 in merito al possesso della c.d. patente a crediti nei cantieri temporanei e mobili se non in possesso dell'attestazione di qualificazione SOA in classifica III o superiori.

### **Art. 39 – Piani di sicurezza**

1. L'appaltatore è obbligato ad osservare scrupolosamente e senza riserve o eccezioni il piano di sicurezza e di coordinamento predisposto dal coordinatore per la sicurezza e messo a disposizione da parte della Stazione appaltante, ai sensi del decreto legislativo n. 81/2008.
2. L'appaltatore può presentare al coordinatore per la sicurezza in fase di esecuzione una o più proposte motivate di modificazione o di integrazione al piano di sicurezza di coordinamento, nei seguenti casi:
  - a) per adeguarne i contenuti alle proprie tecnologie ovvero quando ritenga di poter meglio garantire la sicurezza nel cantiere sulla base della propria esperienza, anche in seguito alla consultazione obbligatoria e preventiva dei rappresentanti per la sicurezza dei propri lavoratori o a rilievi da parte degli organi di vigilanza;
  - b) per garantire il rispetto delle norme per la prevenzione degli infortuni e la tutela della salute dei lavoratori eventualmente disattese nel piano di sicurezza, anche in seguito a rilievi o prescrizioni degli organi di vigilanza.
3. L'appaltatore ha il diritto che il coordinatore per la sicurezza in fase di esecuzione si pronunci tempestivamente, con atto motivato da annotare sulla documentazione di cantiere, sull'accoglimento o il rigetto delle proposte presentate; le decisioni del coordinatore sono vincolanti per l'appaltatore.
4. Nei casi di cui al comma 2, lettera a), l'eventuale accoglimento delle modificazioni e integrazioni non può in alcun modo giustificare variazioni o adeguamenti dei prezzi pattuiti, né maggiorazioni di alcun genere del corrispettivo.
5. Nei casi di cui al comma 2, lettera b), qualora l'eventuale accoglimento delle modificazioni e integrazioni comporti maggiori oneri a carico dell'impresa, e tale circostanza sia debitamente provata e documentata, trova applicazione la disciplina delle varianti.

### **Art. 40 – Piano operativo di sicurezza**

1. L'appaltatore, entro 30 giorni dall'aggiudicazione e comunque prima dell'inizio dei lavori, deve predisporre e consegnare al direttore dei lavori o, se nominato, al coordinatore per la sicurezza nella fase di esecuzione, un piano operativo di sicurezza previsto dall'art.89 comma 1 lett.h) del D.Lgs.n.81/2008 per quanto attiene alle proprie scelte autonome e relative responsabilità nell'organizzazione del cantiere e nell'esecuzione dei lavori. Il piano operativo di sicurezza comprende il documento di valutazione dei rischi di cui all'articolo 28 del

D.Lgs.n.81/2008 e contiene inoltre le notizie di cui all'articolo 18 dello stesso decreto, con riferimento allo specifico cantiere e deve essere aggiornato ad ogni mutamento delle lavorazioni rispetto alle previsioni.

2. Il piano operativo di sicurezza costituisce piano complementare di dettaglio del piano di sicurezza e di coordinamento di cui all'articolo 39, previsto dall'articolo 100 del decreto legislativo n. 81/2008.

#### Art. 41 – Osservanza e attuazione dei piani di sicurezza

1. L'appaltatore è obbligato ad osservare le misure generali di tutela di cui all'articolo 15 del decreto legislativo n. 81/2008, con particolare riguardo alle circostanze e agli adempimenti descritti agli articoli 95, 96 e 97 e all'allegato XIII del citato decreto.
2. I piani di sicurezza devono essere redatti in conformità alle direttive 89/391/CEE del Consiglio, del 12 giugno 1989, 92/57/CEE del Consiglio, del 24 giugno 1992, alla relativa normativa nazionale di recepimento, ai regolamenti di attuazione e alla migliore letteratura tecnica in materia.
3. L'impresa esecutrice è obbligata a comunicare tempestivamente prima dell'inizio dei lavori e quindi periodicamente, a richiesta del committente o del coordinatore, l'iscrizione alla camera di commercio, industria, artigianato e agricoltura, l'indicazione dei contratti collettivi applicati ai lavoratori dipendenti e la dichiarazione circa l'assolvimento degli obblighi assicurativi e previdenziali. L'affidatario è tenuto a curare il coordinamento di tutte le imprese operanti nel cantiere, al fine di rendere gli specifici piani redatti dalle imprese subappaltatrici compatibili tra loro e coerenti con il piano presentato dall'appaltatore. In caso di associazione temporanea o di consorzio di imprese detto obbligo incombe all'impresa mandataria capogruppo o all'impresa designata. Il direttore tecnico di cantiere è responsabile del rispetto del piano da parte di tutte le imprese impegnate nell'esecuzione dei lavori.
4. Il piano di sicurezza e di coordinamento oppure sostitutivo ed il piano operativo di sicurezza formano parte integrante del contratto di appalto. Le gravi o ripetute violazioni dei piani stessi da parte dell'appaltatore, comunque accertate, previa formale costituzione in mora dell'interessato, costituiscono causa di risoluzione del contratto.

### **CAPO 9 - DISCIPLINA DEL SUBAPPALTO**

#### Art. 42 - Subappalto

- 1) Il subappalto è interamente regolato dall'art. 119 del D.Lgs. n. 36/2023; tutte le lavorazioni, a qualsiasi categoria appartengano sono scorporabili o subappaltabili a scelta del concorrente, nei limiti ed alle condizioni previste dal citato articolo. I contratti di subappalto sono stipulati, in misura non inferiore al 20 per cento delle prestazioni subappaltabili, con piccole e medie imprese, come definite dall'articolo 1, comma 1, lettera o) dell'allegato I.1. Gli operatori economici possono indicare nella propria offerta una diversa soglia di affidamento delle prestazioni che si intende subappaltare alle piccole e medie imprese per ragioni legate all'oggetto o alle caratteristiche delle prestazioni o al mercato di riferimento.
- 2) Il subappalto viene autorizzato dall'amministrazione, in presenza delle condizioni di legge, ai sensi di quanto previsto dall'art.119 del citato Decreto legislativo. In caso di mancata autorizzazione, il contratto di subappalto è da intendersi nullo, in quanto contrario a norma imperativa e l'amministrazione potrà richiedere la risoluzione del contratto di appalto in quanto la stipula del contratto di subappalto senza autorizzazione è da configurarsi quale grave inadempimento dell'appaltatore. L'affidatario, e per suo tramite le imprese subappaltatrici, devono trasmettere alla Stazione appaltante, prima dell'inizio dei lavori, la documentazione di avvenuta denuncia agli enti previdenziali (inclusa la Cassa edile), assicurativi ed antinfortunistici, nonché copia dei piani di sicurezza di cui all'art.16 del presente capitolato.
- 3) Al momento del deposito del contratto di subappalto presso la stazione appaltante, l'affidatario trasmette altresì la dichiarazione del subappaltatore attestante l'assenza dei motivi di esclusione di cui agli articoli 94 e 95 del Codice e il possesso dei requisiti speciali di cui all'art.100. La stazione appaltante verifica la dichiarazione di cui al secondo periodo del presente comma tramite la Banca Dati Nazionale di cui all'art. 23. del Codice.
- 4) Nei contratti di subappalto o nei subcontratti che non sono subappalti comunicati alla stazione appaltante è obbligatorio l'inserimento di clausole di revisione prezzi riferite alle prestazioni o lavorazioni oggetto del subappalto o del subcontratto e determinate incoerenza con quanto previsto degli articoli 8 e 14 dell'allegato II.2-bis, che si attivano al verificarsi delle particolari condizioni di natura oggettiva di cui all'art.60 comma 2.
- 5) Il pagamento al subappaltatore verrà corrisposto direttamente dall'amministrazione, previa comunicazione, da parte dell'appaltatore medesimo, della parte di prestazioni eseguite dal subappaltatore o dal cottimista, con la specificazione del relativo importo e con proposta motivata di pagamento. Inoltre, come previsto dalle disposizioni operative del Direttore dell'Area Lavori Pubblici (Prot. 45835 del 11.10.2016 ), al subappaltatore compete di trasmettere alla Provincia copia della fattura relativa ai lavori eseguiti, fattura che dovrà essere intestata all'appaltatore senza addebito di I.V.A. e non alla stazione appaltante. Sul certificato di pagamento, saranno, quindi, indicati l'importo totale del S.A.L. e, in detrazione, oltre alle consuete ritenute di legge,

l'importo liquidato al subappaltatore. L'I.V.A. e le ritenute di legge da applicare sono calcolate sull'importo totale del S.A.L. e devono essere applicate al solo appaltatore; tutti i pagamenti ( in acconto o a saldo) all'appaltatore e al subappaltatore sono subordinati alla preventiva verifica della regolarità contributiva (D.U.R.C.) su entrambi i soggetti.

- 6) E' vietato il c.d. subappalto a cascata come definito dall'art.119 c. 17 del D.Lgs n. 36/2023 considerate le specifiche caratteristiche, la natura, i termini di esecuzione e l'importo dei lavori oggetto del presente appalto e la necessità di controllo dell'attività di cantiere.

### Art. 43 – Responsabilità in materia di subappalto

1. Il contraente principale e il subappaltatore sono responsabili in solido nei confronti della stazione appaltante in relazione alle prestazioni oggetto del contratto di subappalto. L'affidatario resta in ogni caso il principale responsabile nei confronti della Stazione appaltante per l'esecuzione delle opere oggetto di subappalto, sollevando la Stazione appaltante medesima da ogni pretesa dei subappaltatori o da richieste di risarcimento danni avanzate da terzi in conseguenza all'esecuzione di lavori subappaltati. L'affidatario è solidalmente responsabile con il subappaltatore degli adempimenti, da parte di quest'ultimo, degli obblighi di sicurezza previsti dalla normativa vigente.
2. Il subappaltatore, per le prestazioni affidate in subappalto, deve garantire gli stessi standard qualitativi e prestazionali previsti nel contratto di appalto e riconoscere ai lavoratori un trattamento economico e normativo non inferiore a quello che avrebbe garantito il contraente principale. Il subappaltatore, per le prestazioni affidate in subappalto, è tenuto ad applicare il medesimo contratto collettivo di lavoro del contraente principale, ovvero un differente contratto collettivo, purché garantisca ai dipendenti le stesse tutele economiche e normative di quello applicato dall'appaltatore, qualora le attività oggetto di subappalto coincidano con quelle caratterizzanti l'oggetto dell'appalto oppure riguardino le prestazioni relative alla categoria prevalente. Nei casi di cui all'articolo 11, comma 2-bis del Codice (prestazioni scorporabili, secondarie, accessorie o sussidiarie) e si riferiscano per una soglia pari o superiore al 30% alla medesima categoria omogenea di attività, il subappaltatore, per le prestazioni affidate in subappalto, è tenuto ad applicare il contratto collettivo di lavoro individuato ai sensi del medesimo articolo 11, comma 2- bis, ovvero un differente contratto collettivo purché garantisca ai dipendenti le stesse tutele economiche e normative del contratto individuato ai sensi del predetto comma 2 bis dell'art.11 del Codice
3. Il direttore dei lavori e il responsabile del procedimento, nonché il coordinatore per l'esecuzione in materia di sicurezza di cui all'articolo 92 del decreto legislativo n. 81/2008, provvedono a verificare, ognuno per la propria competenza, il rispetto di tutte le condizioni di ammissibilità e del subappalto.
4. *Il subappalto non autorizzato comporta le sanzioni penali previste dal decreto-legge 29 aprile 1995, n. 139, convertito dalla legge 28 giugno 1995, n. 246 (ammenda fino a un terzo dell'importo dell'appalto, arresto da uno a cinque anni).*

## **CAPO 10 - CONTROVERSIE, MANODOPERA, ESECUZIONE D'UFFICIO**

### Art. 44 - Controversie

1. Qualora, a seguito dell'iscrizione di riserve sui documenti contabili, l'importo economico dei lavori comporti variazioni rispetto all'importo contrattuale in misura superiore al 10 per cento di quest'ultimo, si applicano i procedimenti volti al raggiungimento di un accordo bonario di cui agli artt.210 e 211 del D.Lgs.n.36/2023.
2. Ove non si proceda all'accordo bonario ai sensi del comma 1, né alla transazione per la definizione delle controversie è competente il Foro di Modena.

### Art. 45 - Contratti collettivi e disposizioni sulla manodopera

1. L'appaltatore è tenuto all'esatta osservanza di tutte le leggi, regolamenti e norme vigenti in materia, nonché eventualmente entrate in vigore nel corso dei lavori, e in particolare:
  - a) nell'esecuzione dei lavori che formano oggetto del presente appalto, l'appaltatore si obbliga ad applicare integralmente il contratto nazionale di lavoro della categoria, diviso eventualmente per categorie vedi art. 11 comma 2 bis 36/23 e gli accordi locali e aziendali integrativi dello stesso, in vigore per il tempo e nella località in cui si svolgono i lavori;
  - b) i suddetti obblighi vincolano l'appaltatore anche qualora non sia aderente alle associazioni stipulanti o receda da esse e indipendentemente dalla natura industriale o artigiana, dalla struttura o dalle dimensioni dell'impresa stessa e da ogni altra sua qualificazione giuridica;
  - c) è responsabile in rapporto alla Stazione appaltante dell'osservanza delle norme anzidette da parte degli eventuali subappaltatori nei confronti dei rispettivi dipendenti, anche nei casi in cui il contratto collettivo non disciplini l'ipotesi del subappalto; il fatto che il subappalto non sia stato autorizzato non esime l'appaltatore dalla responsabilità, e ciò senza pregiudizio degli altri diritti della Stazione appaltante;

- d) è obbligato al regolare assolvimento degli obblighi contributivi in materia previdenziale, assistenziale, antinfortunistica e in ogni altro ambito tutelato dalle leggi speciali.
2. In caso di inottemperanza, accertata dalla Stazione appaltante o a essa segnalata da un ente preposto, la Stazione appaltante medesima comunica all'appaltatore l'inadempienza accertata e procede a una detrazione del 20% per cento sui pagamenti in acconto, se i lavori sono in corso di esecuzione, ovvero alla sospensione del pagamento del saldo, se i lavori sono ultimati, destinando le somme così accantonate a garanzia dell'adempimento degli obblighi di cui sopra; il pagamento all'impresa appaltatrice delle somme accantonate non è effettuato sino a quando non sia stato accertato che gli obblighi predetti sono stati integralmente adempiuti.
  3. Ai sensi dell'articolo 13 del capitolato generale d'appalto, in caso di ritardo nel pagamento delle retribuzioni dovute al personale dipendente dell'appaltatore o del subappaltatore, qualora l'appaltatore invitato a provvedervi, entro quindici giorni non vi provveda o non contesti formalmente e motivatamente la legittimità della richiesta, la stazione appaltante può pagare direttamente ai lavoratori le retribuzioni arretrate, anche in corso d'opera, detraendo il relativo importo dalle somme dovute all'appaltatore o al subappaltatore in esecuzione del contratto.

#### Art. 46 - Risoluzione del contratto in fase esecutiva - Esecuzione d'ufficio dei lavori

1. Il direttore dei lavori, quando accerta un grave inadempimento alle obbligazioni contrattuali da parte dell'appaltatore, tale da comprometterne ai sensi dell'articolo 122, comma 3, del codice la buona riuscita delle prestazioni, invia al RUP una relazione particolareggiata, corredata dei documenti necessari, indicando la stima dei lavori eseguiti regolarmente, il cui importo può essere riconosciuto all'appaltatore.
2. Configurano ipotesi di grave inadempimento le seguenti condizioni:
  - a) frode nell'esecuzione dei lavori;
  - b) inadempimento alle disposizioni del direttore dei lavori riguardo ai tempi di esecuzione o quando risulti accertato il mancato rispetto delle ingiunzioni o diffide fattegli, nei termini imposti dagli stessi provvedimenti;
  - c) manifesta incapacità o inidoneità, anche solo legale, nell'esecuzione dei lavori;
  - d) inadempienza accertata alle norme di legge sulla prevenzione degli infortuni, la sicurezza sul lavoro e le assicurazioni obbligatorie del personale;
  - e) sospensione dei lavori o mancata ripresa degli stessi da parte dell'appaltatore senza giustificato motivo;
  - f) rallentamento dei lavori, senza giustificato motivo, in misura tale da pregiudicare la realizzazione dei lavori nei termini previsti dal contratto;
  - g) subappalto o subcontratto abusivo, associazione in partecipazione, cessione anche parziale del contratto o violazione di norme sostanziali regolanti il subappalto;
  - h) non rispondenza dei beni forniti alle specifiche di contratto e allo scopo dell'opera;
  - i) nel caso di mancato rispetto della normativa sulla sicurezza e la salute dei lavoratori di cui al decreto legislativo n. 81/2008 o ai piani di sicurezza di cui agli articoli 39 e 40 del presente capitolato speciale, integranti il contratto, e delle ingiunzioni fattegli al riguardo dal direttore dei lavori, dal responsabile del procedimento o dal coordinatore per la sicurezza;
    - l) in ogni caso in cui il direttore lavori accerti comportamenti dell'appaltatore che concretizzano grave inadempimento alle obbligazioni di contratto tali da compromettere la buona riuscita dei lavori;
  - m) perdita dei requisiti generali di cui al Capo IV Titolo II del Codice;
  - n) perdita dell'iscrizione della Ditta nelle c.d. "white lists" per gli appalti di lavori relativi alle lavorazioni c.d. "Sensibili" ovvero nella banca dati degli appalti relativi alla ricostruzione post sisma 2012;
  - o) violazione delle norme relative alla c.d. "tracciabilità" dei pagamenti, di cui alla Legge n.136/2010 e ss.mm.ii.
3. Il direttore dei lavori formula la contestazione degli addebiti all'appaltatore mediante lettera raccomandata (p.e.c) con indicazione di volersi avvalere della presente disposizione con le relative conseguenze, senza necessità di ulteriori adempimenti, in ogni caso, con riserva di risarcimento per ogni eventuale ulteriore danno nel caso in cui si verificano, assegnando a quest'ultimo un termine non inferiore a quindici giorni per la presentazione delle sue controdeduzioni al RUP.
4. Acquisite e valutate negativamente le predette controdeduzioni, ovvero scaduto il termine senza che l'appaltatore abbia risposto, la stazione appaltante su proposta del RUP dichiara risolto il contratto. Il RUP, nel comunicare all'appaltatore la determinazione di risoluzione del contratto, dispone, con preavviso di venti giorni, che il direttore dei lavori curi la redazione dello stato di consistenza dei lavori già eseguiti, l'inventario di materiali, macchine e mezzi d'opera e la relativa presa in consegna. Il direttore dei lavori fornisce altresì indicazione al RUP per l'irrogazione delle penali da ritardo previste nel contratto e per le valutazioni inerenti alla risoluzione contrattuale ai sensi dell'articolo 122, comma 4, del codice.
5. Qualora sia stato nominato, l'organo di collaudo procede a redigere, acquisito lo stato di consistenza, un verbale di accertamento tecnico e contabile in cui è accertata la corrispondenza tra quanto eseguito fino alla risoluzione del contratto e ammesso in contabilità e quanto previsto nel progetto approvato nonché

nelle eventuali perizie di variante ed è altresì accertata la presenza di eventuali opere, riportate nello stato di consistenza, ma non previste nel progetto approvato nonché nelle eventuali perizie di variante.

6. Il contratto è altresì risolto qualora si verifichino le circostanze perviste ai precedenti articoli 19, 19bis, 19 ter .
7. Nei casi di risoluzione del contratto e di esecuzione d'ufficio, come pure in caso di fallimento dell'appaltatore, i rapporti economici con questo o con il curatore sono definiti, con salvezza di ogni diritto e ulteriore azione della Stazione appaltante, nel seguente modo:
  - a) ponendo a base d'asta del nuovo appalto l'importo lordo dei lavori di completamento da eseguire d'ufficio in danno, risultante dalla differenza tra l'ammontare complessivo lordo dei lavori posti a base d'asta nell'appalto originario, eventualmente incrementato per perizie in corso d'opera oggetto di regolare atto di sottomissione o comunque approvate o accettate dalle parti, e l'ammontare lordo dei lavori eseguiti dall'appaltatore inadempiente medesimo;
  - b) ponendo a carico dell'appaltatore inadempiente:
    - 1) l'eventuale maggiore costo derivante dalla differenza tra importo netto di aggiudicazione del nuovo appalto per il completamento dei lavori e l'importo netto degli stessi risultante dall'aggiudicazione effettuata in origine all'appaltatore inadempiente;
    - 2) l'eventuale maggiore costo derivato dalla ripetizione della gara di appalto eventualmente andata deserta, necessariamente effettuata con importo a base d'asta opportunamente maggiorato;
    - 3) l'eventuale maggiore onere per la Stazione appaltante per effetto della tardata ultimazione dei lavori, delle nuove spese di gara e di pubblicità, delle maggiori spese tecniche di direzione, assistenza, contabilità e collaudo dei lavori, dei maggiori interessi per il finanziamento dei lavori, di ogni eventuale maggiore e diverso danno documentato, conseguente alla mancata tempestiva utilizzazione delle opere alla data prevista dal contratto originario.
8. In ottemperanza ai principi di rapidità, semplificazione e fiducia previsti dal Codice, ai sensi dell'art.124 comma 4, la stazione appaltante si riserva di interpellare progressivamente i soggetti che hanno partecipato all'originaria procedura risultanti dalla relativa graduatoria per stipulare un nuovo contratto per l'affidamento dell'esecuzione o del completamento dei lavori, servizi o forniture se economicamente e tecnicamente possibile. L'affidamento avviene alle medesime condizioni proposte dall'originario aggiudicatario in sede di offerta ovvero alle condizioni economiche proposte dall'operatore interpellato supportate da adeguate motivazioni a giustificazione dell'offerta.
9. Costituisce, altresì, causa di risoluzione del contratto, la violazione degli obblighi di condotta previsti dal Codice di comportamento dei dipendenti pubblici, ai sensi dell'art.2 comma 3 del D.P.R. 16.04.2013 n.62.

## **CAPO 11 - DISPOSIZIONI PER L'ULTIMAZIONE**

### **Art. 47 - Ultimazione dei lavori e gratuita manutenzione**

1. Al termine dei lavori e in seguito a richiesta scritta dell'impresa appaltatrice il direttore dei lavori redige, entro 10 giorni dalla richiesta, il certificato di ultimazione; entro trenta giorni dalla data del certificato di ultimazione dei lavori il direttore dei lavori procede all'accertamento sommario della regolarità delle opere eseguite.
2. Ai sensi dell'art. 12 del D.M. 7 Marzo 2018 n.49, il certificato di ultimazione può prevedere l'assegnazione di un termine perentorio non superiore a sessanta giorni per il completamento di lavorazioni di piccola entità accertate da parte del direttore dei lavori come del tutto marginali e non incidenti sull'uso e sulle funzionalità dei lavori. Il mancato rispetto di questo termine comporta l'inefficacia del certificato di ultimazione e la necessità di redazione di nuovo certificato che accerti l'avvenuto completamento delle lavorazioni sopraindicate
3. In sede di accertamento sommario, senza pregiudizio di successivi accertamenti, sono rilevati e verbalizzati eventuali vizi e difformità di costruzione che l'impresa appaltatrice è tenuta a eliminare a sue spese nel termine fissato e con le modalità prescritte dal direttore dei lavori, fatto salvo il risarcimento del danno dell'ente appaltante. In caso di ritardo nel ripristino, si applica la penale per i ritardi prevista dall'apposito articolo del presente capitolato speciale, proporzionale all'importo della parte di lavori che direttamente e indirettamente traggono pregiudizio dal mancato ripristino e comunque all'importo non inferiore a quello dei lavori di ripristino.
4. L'ente appaltante si riserva di prendere in consegna parzialmente o totalmente le opere con apposito verbale immediatamente dopo l'accertamento sommario se questo ha avuto esito positivo, ovvero nel termine assegnato dalla direzione lavori ai sensi dei commi precedenti.
5. Dalla data del verbale di ultimazione dei lavori decorre il periodo di gratuita manutenzione; tale periodo cessa con l'approvazione finale del collaudo o del certificato di regolare esecuzione da parte dell'ente appaltante, da effettuarsi entro i termini previsti dal capitolato speciale.

## Art. 48 - Termini per il collaudo o per l'accertamento della regolare esecuzione

1. Per le disposizioni relative al collaudo si richiama quanto previsto dall'Al.II14 del D.Lgs.n.36/2023. Il certificato di collaudo è emesso entro il termine perentorio di sei mesi dall'ultimazione dei lavori ed ha carattere provvisorio; esso assume carattere definitivo trascorsi due anni dalla data dell'emissione. Decorso tale termine, il collaudo si intende tacitamente approvato anche se l'atto formale di approvazione non sia intervenuto entro i successivi due mesi. Qualora il certificato di collaudo sia sostituito dal certificato di regolare esecuzione, questo deve essere emesso entro tre mesi dall'ultimazione dei lavori.
2. Durante l'esecuzione dei lavori la Stazione appaltante può effettuare operazioni di collaudo volte a verificare la piena rispondenza delle caratteristiche dei lavori in corso di realizzazione a quanto richiesto negli elaborati progettuali, nel capitolato speciale o nel contratto.

## Art. 49 - Presa in consegna dei lavori ultimati

1. La Stazione appaltante si riserva di prendere in consegna parzialmente o totalmente le opere appaltate anche subito dopo l'ultimazione dei lavori, ai sensi dell'art. 230 del Regolamento.
2. Qualora la stazione appaltante si avvalga di tale facoltà, che viene comunicata all'appaltatore per iscritto, lo stesso appaltatore non può opporvisi per alcun motivo, né può reclamare compensi di sorta.
3. Egli può però richiedere che sia redatto apposito verbale circa lo stato delle opere, onde essere garantito dai possibili danni che potrebbero essere arrecati alle opere stesse.
4. La presa di possesso da parte della stazione appaltante avviene nel termine perentorio fissato dalla stessa per mezzo del direttore dei lavori o per mezzo del responsabile del procedimento, in presenza dell'appaltatore o di due testimoni in caso di sua assenza.
5. Qualora la stazione appaltante non si trovi nella condizione di prendere in consegna le opere dopo l'ultimazione dei lavori, l'appaltatore non può reclamare la consegna ed è altresì tenuto alla gratuita manutenzione fino ai termini previsti dal presente capitolato speciale.

## **CAPO 12 - NORME FINALI**

### Art. 50 - Oneri e obblighi a carico dell'appaltatore

1. L'Appaltatore si impegna a consegnare al committente, preliminarmente alla sottoscrizione del contratto, tutta la documentazione necessaria per la verifica della propria idoneità tecnico professionale ai sensi del D. Lgs. 81/2008, tra cui il Durc, e per la verifica del possesso della patente a crediti o [formulazione alternativa] dell'attestazione di qualificazione SOA, in classifica pari o superiore alla III.  
Nel caso di opere la cui esecuzione sia affidata in subappalto l'Appaltatore si impegna ad effettuare la verifica dell'idoneità tecnico professionale ai sensi del D. Lgs. 81/2008 del/dei subappaltatore/i, nonché la verifica del possesso della patente a crediti o dell'attestazione di qualificazione SOA, in classifica pari o superiore alla III.
2. Oltre agli oneri di cui al capitolato generale d'appalto, al regolamento generale e al presente capitolato speciale, nonché a quanto previsto da tutti i piani per le misure di sicurezza fisica dei lavoratori, sono a carico dell'appaltatore gli oneri e gli obblighi che seguono:
  - a) la fedele esecuzione del progetto e degli ordini impartiti per quanto di competenza, dal direttore dei lavori, in conformità alle pattuizioni contrattuali, in modo che le opere eseguite risultino a tutti gli effetti collaudabili, esattamente conformi al progetto e a perfetta regola d'arte, richiedendo al direttore dei lavori tempestive disposizioni scritte per i particolari che eventualmente non risultassero da disegni, dal capitolato o dalla descrizione delle opere. In ogni caso l'appaltatore non deve dare corso all'esecuzione di aggiunte o varianti non ordinate per iscritto ai sensi dell'articolo 1659 del codice civile;
  - b) i movimenti di terra e ogni altro onere relativo alla formazione del cantiere attrezzato, in relazione alla entità dell'opera, con tutti i più moderni e perfezionati impianti per assicurare una perfetta e rapida esecuzione di tutte le opere prestabilite, ponteggi e palizzate, adeguatamente protetti, in adiacenza di proprietà pubbliche o private, la recinzione con solido steccato, nonché la pulizia, la manutenzione del cantiere stesso, l'inghiaimento e la sistemazione delle sue strade, in modo da rendere sicuri il transito e la circolazione dei veicoli e delle persone addette ai lavori tutti, ivi comprese le eventuali opere scorporate o affidate a terzi dallo stesso ente appaltante;
  - c) l'assunzione in proprio, tenendone indenne la Stazione appaltante, di ogni responsabilità risarcitoria e delle obbligazioni relative comunque connesse all'esecuzione delle prestazioni dell'impresa a termini di contratto;
  - d) l'esecuzione, presso gli Istituti autorizzati, di tutte le prove che verranno ordinate dalla direzione lavori, sui materiali e manufatti impiegati o da impiegarsi nella costruzione, compresa la confezione dei campioni e l'esecuzione di prove di carico che siano ordinate dalla stessa direzione lavori su tutte le opere in calcestruzzo semplice o armato e qualsiasi altra struttura portante, nonché prove di tenuta per le



- tubazioni; in particolare è fatto obbligo di effettuare almeno un prelievo di calcestruzzo per ogni giorno di getto, datato e conservato;
- e) le responsabilità sulla non rispondenza degli elementi eseguiti rispetto a quelli progettati o previsti dal capitolato.
  - f) il mantenimento, fino all'emissione del certificato di collaudo o del certificato di regolare esecuzione, della continuità degli scoli delle acque e del transito sugli spazi, pubblici e privati, adiacenti le opere da eseguire;
  - g) il ricevimento, lo scarico e il trasporto nei luoghi di deposito o nei punti di impiego secondo le disposizioni della direzione lavori, comunque all'interno del cantiere, dei materiali e dei manufatti esclusi dal presente appalto e approvvigionati o eseguiti da altre ditte per conto dell'ente appaltante e per i quali competono a termini di contratto all'appaltatore le assistenze alla posa in opera; i danni che per cause dipendenti dall'appaltatore fossero apportati ai materiali e manufatti suddetti devono essere ripristinati a carico dello stesso appaltatore;
  - h) la concessione, su richiesta della direzione lavori, a qualunque altra impresa alla quale siano affidati lavori non compresi nel presente appalto, l'uso parziale o totale dei ponteggi di servizio, delle impalcature, delle costruzioni provvisorie e degli apparecchi di sollevamento per tutto il tempo necessario all'esecuzione dei lavori che l'ente appaltante intenderà eseguire direttamente ovvero a mezzo di altre ditte dalle quali, come dall'ente appaltante, l'impresa non potrà pretendere compensi di sorta, tranne che per l'impiego di personale addetto ad impianti di sollevamento; il tutto compatibilmente con le esigenze e le misure di sicurezza;
  - i) la pulizia del cantiere e delle vie di transito e di accesso allo stesso, compreso lo sgombero dei materiali di rifiuto lasciati da altre ditte;
  - l) le spese, i contributi, i diritti, i lavori, le forniture e le prestazioni occorrenti per gli allacciamenti provvisori di acqua, energia elettrica, gas e fognatura, necessari per il funzionamento del cantiere e per l'esecuzione dei lavori, nonché le spese per le utenze e i consumi dipendenti dai predetti servizi; l'appaltatore si obbliga a concedere, con il solo rimborso delle spese vive, l'uso dei predetti servizi alle altre ditte che eseguono forniture o lavori per conto della Stazione appaltante, sempre nel rispetto delle esigenze e delle misure di sicurezza;
  - m) l'esecuzione di un'opera campione delle singole categorie di lavoro ogni volta che questo sia previsto specificatamente dal capitolato speciale o sia richiesto dalla direzione dei lavori, per ottenere il relativo nullaosta alla realizzazione delle opere simili;
  - n) la fornitura e manutenzione dei cartelli di avviso, di fanali di segnalazione notturna nei punti prescritti e di quanto altro indicato dalle disposizioni vigenti a scopo di sicurezza, nonché l'illuminazione notturna del cantiere;
  - o) la costruzione e la manutenzione entro il recinto del cantiere dei locali ad uso ufficio del personale di direzione lavori e assistenza, arredati, illuminati e provvisti di armadio chiuso a chiave, tavolo, sedie, macchina da scrivere, macchina da calcolo e materiale di cancelleria;
  - p) la predisposizione del personale e degli strumenti, dei mezzi e delle attrezzature necessari per tracciamenti, rilievi, misurazioni, prove, controlli e collaudi dei lavori tenendo a disposizione del direttore dei lavori i disegni e le tavole per gli opportuni raffronti e controlli, con divieto di darne visione a terzi e con formale impegno di astenersi dal riprodurre o contraffare i disegni e i modelli avuti in consegna;
  - q) la consegna, prima della smobilitazione del cantiere, di un certo quantitativo di materiale usato, per le finalità di eventuali successivi ricambi omogenei, previsto dal capitolato speciale o precisato da parte della direzione lavori con ordine di servizio e che viene liquidato in base al solo costo del materiale;
  - r) l'idonea protezione dei materiali impiegati e messi in opera a prevenzione di danni di qualsiasi natura e causa, nonché la rimozione di dette protezioni a richiesta della direzione lavori; nel caso di sospensione dei lavori deve essere adottato ogni provvedimento necessario ad evitare deterioramenti di qualsiasi genere e per qualsiasi causa alle opere eseguite, restando a carico dell'appaltatore l'obbligo di risarcimento degli eventuali danni conseguenti al mancato od insufficiente rispetto della presente norma;
  - s) l'adozione, nel compimento di tutti i lavori, dei procedimenti e delle cautele necessarie a garantire l'incolumità degli operai, delle persone addette ai lavori stessi e dei terzi, nonché ad evitare danni ai beni pubblici e privati, osservando le disposizioni contenute nelle vigenti norme in materia di prevenzione infortuni; con ogni più ampia responsabilità in caso di infortuni a carico dell'appaltatore, restandone sollevati la Stazione appaltante, nonché il personale preposto alla direzione e sorveglianza dei lavori.
  - t) la predisposizione del personale, degli strumenti, dei mezzi e delle attrezzature necessari per le prove di collaudo sulle fondazioni, sulle strutture di qualsiasi genere, sugli impalcati dei ponti secondo le disposizioni della direzione lavori e del collaudatore, ogni onere compreso.
3. L'appaltatore è tenuto a richiedere, prima della realizzazione dei lavori, presso tutti i soggetti diversi dalla Stazione appaltante (Consorzi, rogge, privati, Comune, Provincia, ANAS, ENEL, Telecom e altri eventuali) interessati direttamente o indirettamente ai lavori, tutti i permessi necessari e a seguire tutte le disposizioni emanate dai suddetti per quanto di competenza, in relazione all'esecuzione delle opere e alla conduzione del cantiere, con esclusione dei permessi e degli altri atti di assenso aventi natura definitiva e afferenti il lavoro pubblico in quanto tale.

## Art. 51 - Obblighi speciali a carico dell'appaltatore

1. L'appaltatore è obbligato alla tenuta delle scritture di cantiere e in particolare:
  - a) il libro giornale a pagine previamente numerate nel quale sono registrate, a cura dell'appaltatore:
    - tutte le circostanze che possono interessare l'andamento dei lavori: condizioni meteorologiche, maestranza presente, fasi di avanzamento, date dei getti in calcestruzzo armato e dei relativi disarmi, stato dei lavori eventualmente affidati all'appaltatore e ad altre ditte,
    - le disposizioni e osservazioni del direttore dei lavori,
    - le annotazioni e contro deduzioni dell'impresa appaltatrice,
    - le sospensioni, riprese e proroghe dei lavori;
  - b) il libro dei rilievi o delle misure dei lavori, che deve contenere tutti gli elementi necessari all'esatta e tempestiva contabilizzazione delle opere eseguite, con particolare riguardo a quelle che vengono occultate con il procedere dei lavori stessi; tale libro, aggiornato a cura dell'appaltatore, è periodicamente verificato e vistato dal Direttore dei Lavori; ai fini della regolare contabilizzazione delle opere, ciascuna delle parti deve prestarsi alle misurazioni in contraddittorio con l'altra parte;
  - c) note delle eventuali prestazioni in economia che sono tenute a cura dell'appaltatore e sono sottoposte settimanalmente al visto del direttore dei lavori e dei suoi collaboratori (in quanto tali espressamente indicati sul libro giornale), per poter essere accettate a contabilità e dunque retribuite.
  - d) L'appaltatore dovrà inoltre tenere a disposizione in originale o in copia (resa conforme ai sensi del 445/2000) i seguenti documenti:
    - il libro unico del lavoro nel quale sono iscritti tutti i lavoratori subordinati, i collaboratori coordinati e continuativi e gli associati in partecipazione con apporto lavorativo. Il libro unico dovrà essere tenuto secondo le prescrizioni contenute negli articoli 39 e 40 del D.L. 25.6.2008 n.112 come modificato dalla Legge 6.08.2008 n. 133 e secondo le disposizioni previste dal Decreto del Ministero del Lavoro 9 Luglio 2008 "Modalità di tenuta e conservazione del libro unico del lavoro e disciplina del relativo regime transitorio" e nella Circolare 21 Agosto 2008 n.20/2008. Per i lavoratori extracomunitari anche il permesso o la carta di soggiorno. Ogni omissione, incompletezza o ritardo in tale adempimento sarà segnalato dal coordinatore in fase di esecuzione dei lavori alla Direzione Provinciale del lavoro – Servizio Ispezioni del Lavoro;
    - registro infortuni aggiornato;
    - eventuali comunicazioni di assunzione;
    - Documento unico di regolarità contributiva ( DURC) che dovrà essere aggiornato;
    - documentazione attestante la formazione di base in materia di prevenzione e sicurezza sui luoghi di lavoro, come previsto dagli accordi contrattuali, effettuata ai propri lavoratori presenti sul cantiere;
    - documentazione relativa agli obblighi del D.Lgs. n.81/2008, ai propri impianti di cantiere, al POS, al piano di montaggio/smontaggio ponteggi;
    - copia dell'autorizzazione al/i subappalto/i e/o copia della/e comunicazione/i di fornitura/e con posa in opera.
2. Nell'ambito dei cantieri edili, compresi i lavori stradali, l'appaltatore deve assicurare il rispetto di quanto previsto rispettivamente dagli articoli 18 comma 1 lett.u) e 20 comma 3 del D.Lgs.n.81/2008 in materia di tessera di riconoscimento per tutti i lavoratori che operano nel cantiere, compresi i lavoratori autonomi. La tessera di riconoscimento deve contenere foto e generalità ( nome, cognome e data di nascita) del lavoratore, la data di assunzione e l'indicazione ( nome e ragione sociale) del datore di lavoro e, in caso di subappalto, la relativa autorizzazione. Nel caso di lavoratori autonomi, la tessera di riconoscimento di cui all'art.21, comma 1, lettera c) del D.Lgs. n.81/2008 deve contenere anche l'indicazione del committente. Le imprese con meno di 10 dipendenti possono adempiere a tale obbligo attraverso apposito registro, vidimato dalla Direzione Provinciale del lavoro e da tenere sul luogo di lavoro, nel quale siano rilevate giornalmente le presenze nel cantiere.

(solo per lavori che possono modificare i confini di proprietà o comprometterne l'integrità, ad esempio per opere di urbanizzazione, opere stradali e simili, aggiungere il seguente comma)
3. L'appaltatore è obbligato ai tracciamenti e ai riconfinamenti, nonché alla conservazione dei termini di confine, così come consegnati dalla direzione lavori su supporto cartografico o magnetico-informatico. L'appaltatore deve rimuovere gli eventuali picchetti e confini esistenti nel minor numero possibile e limitatamente alle necessità di esecuzione dei lavori. Prima dell'ultimazione dei lavori stessi e comunque a semplice richiesta della direzione lavori, l'appaltatore deve ripristinare tutti i confini e i picchetti di segnalazione, nelle posizioni inizialmente consegnate dalla stessa direzione lavori.

(solo per lavori che comportano l'esecuzione di opere da interrare e non più ispezionabili, quali sottomurazioni, palificazioni, fognature profonde ecc., aggiungere il seguente comma)
4. L'appaltatore deve produrre alla direzione dei lavori un'adeguata documentazione fotografica relativa alle lavorazioni di particolare complessità, o non più ispezionabili o non più verificabili dopo la loro esecuzione ovvero a richiesta della direzione dei lavori. La documentazione fotografica, a colori e in formati riproducibili agevolmente, reca in modo automatico e non modificabile la data e l'ora nelle quali sono state fatte le relative riprese.

### Art. 52 – Proprietà dei materiali di scavo e di demolizione

1. I materiali provenienti dalle escavazioni e dalle demolizioni sono di proprietà della Stazione appaltante.
2. In attuazione dell'articolo 36 del capitolato generale d'appalto i materiali provenienti dalle escavazioni devono essere trasportati e regolarmente accatastati in nel cantiere, a cura e spese dell'appaltatore, intendendosi quest'ultimo compensato degli oneri di trasporto e di accatastamento con i corrispettivi contrattuali previsti per gli scavi.
3. Al rinvenimento di oggetti di valore, beni o frammenti o ogni altro elemento diverso dai materiali di scavo e di demolizione, o per i beni provenienti da demolizione ma aventi valore scientifico, storico, artistico, archeologico o simili, si applica l'articolo 35 del capitolato generale d'appalto.

### Art. 53 – Custodia del cantiere

1. E' a carico e a cura dell'appaltatore la custodia e la tutela del cantiere, di tutti i manufatti e dei materiali in esso esistenti, anche se di proprietà della Stazione appaltante e ciò anche durante periodi di sospensione dei lavori e fino alla presa in consegna dell'opera da parte della Stazione appaltante.
2. Ai sensi dell'articolo 22 della legge 13 settembre 1982, n. 646, per i lavori di particolare delicatezza e rilevanza che richiedano la custodia continuativa, la stessa deve essere affidata a personale provvisto di qualifica di guardia particolare giurata; la violazione della presente prescrizione comporta la sanzione dell'arresto fino a tre mesi o dell'ammenda da Euro 51,65 a Euro 516,46.

### Art. 54 – Cartello di cantiere

1. L'appaltatore deve predisporre ed esporre in sito numero uno esemplare del cartello indicatore, con le dimensioni di almeno cm. 100 di base e 200 di altezza, recanti le descrizioni di cui alla Circolare del Ministero dei LL.PP. dell'1 giugno 1990, n. 1729/UL, e comunque sulla base di quanto indicato nella allegata tabella «B», curandone i necessari aggiornamenti periodici.

### Art. 55 – Spese contrattuali, imposte, tasse

1. Sono a carico dell'appaltatore senza diritto di rivalsa:
  - a) le spese contrattuali;
  - b) le tasse e gli altri oneri per l'ottenimento di tutte le licenze tecniche occorrenti per l'esecuzione dei lavori e la messa in funzione degli impianti;
  - c) le tasse e gli altri oneri dovuti ad enti territoriali (occupazione temporanea di suolo pubblico, passi carrabili, permessi di scarico, canoni di conferimento a discarica ecc.) direttamente o indirettamente connessi alla gestione del cantiere e all'esecuzione dei lavori;
  - d) le spese, le imposte, i diritti di segreteria e le tasse relativi al perfezionamento e alla registrazione del contratto.
2. Sono altresì a carico dell'appaltatore tutte le spese contrattuali (art. 31 All.I.7 del D.Lgs.n.36/2023) e fiscali dalla consegna alla data di emissione del certificato di collaudo o del certificato di regolare esecuzione.
3. Qualora, per atti aggiuntivi o risultanze contabili finali determinanti aggiornamenti o conguagli delle somme per spese contrattuali, imposte e tasse di cui ai commi 1 e 2, le maggiori somme sono comunque a carico dell'appaltatore e trova applicazione l'articolo 8 del capitolato generale.
4. A carico dell'appaltatore restano inoltre le imposte e gli altri oneri, che, direttamente o indirettamente gravino sui lavori e sulle forniture oggetto dell'appalto.
5. Il presente contratto è soggetto all'imposta sul valore aggiunto (I.V.A.); l'I.V.A. è regolata dalla legge; tutti gli importi citati nel presente capitolato speciale d'appalto si intendono I.V.A. esclusa.

### Art. 56 – Privacy - Accesso agli atti

1. Ai sensi dell'art. 13 del D.Lgs. 196/2003, si informa che i dati personali forniti e raccolti in occasione del presente procedimento saranno utilizzati esclusivamente in funzione e per le finalità del presente procedimento e conservati fino alla conclusione del procedimento presso l'Area Tecnica della Provincia di Modena, Viale J. Barozzi n.340 41100 Modena sotto la responsabilità della Direttrice di area Ing. Annalisa Vita. Ai sensi dell'art. 13 del Regolamento europeo n. 679/2016, l'Ente Provincia di Modena, in qualità di " Titolare " del trattamento, è tenuta a fornire informazioni in merito all'utilizzo dei dati personali, consultabili nel sito internet dell'Ente: <https://www.provincia.modena.it/servizi/urp/accessibilita-e-note-legali-del-sito/privacy/>. Il Titolare del trattamento dei dati personali di cui alla presente Informativa è l'Ente Provincia di Modena, nella persona del Presidente della Provincia pro-tempore, con sede in Modena, Viale Martiri della libertà n. 34, CAP 41121. L'Ente Provincia di Modena ha designato quale Responsabile della protezione dei dati la società Lepida S.c.p.A., contattabile tramite e-mail [dpo-team@lepada.it](mailto:dpo-team@lepada.it) oppure telefonicamente al numero 051/6338860 .

L'Ente ha designato i Responsabili del trattamento nelle persone dei Direttori d'Area in cui si articola l'organizzazione provinciale, che sono preposti al trattamento dei dati contenuti nelle banche dati esistenti nelle articolazioni organizzative di loro competenza.

In relazione ai suddetti dati l'interessato può esercitare i diritti sanciti dall'art. 7 del D.Lgs. 196/2003.

2. Per quanto si riferisce al diritto all'accesso ed alle altre forme di divulgazione, ai sensi dell'art. 35 del D.Lgs.n.36/2023, possono essere esclusi in relazione alle informazioni fornite nell'ambito dell'offerta o a giustificazione della medesima che costituiscano, secondo motivata e comprovata dichiarazione dell'offerente, segreti tecnici o commerciali. L'aggiudicatario autorizza la Provincia di Modena ad attivare il diritto di accesso, ai sensi e secondo le modalità previste dal citato articolo e dalle disposizioni della Legge n. 241/1990, da parte dei concorrenti, agli atti ed alle informazioni fornite ed inerenti il presente affidamento e che non costituiscano, secondo motivata e comprovata dichiarazione dell'offerente, segreti tecnici o commerciali.

## **PARTE SECONDA PRESCRIZIONI TECNICHE**

### **CAPO 1 – CRITERI DI VALUTAZIONE E MISURE**

Valutazione dei lavori a corpo

Il prezzo a corpo indicato nel presente Capitolato comprende e compensa tutte le lavorazioni, i materiali, gli impianti,

i mezzi e la mano d'opera necessari alla completa esecuzione delle opere richieste dalle prescrizioni progettuali, dalle indicazioni della Direzione Lavori e da quant'altro, eventualmente specificato, nella piena osservanza della normativa vigente e delle specifiche del presente Capitolato speciale.

Valutazione dei lavori a misura

Le opere a misura saranno computate secondo i criteri riportati di seguito.

Tutti i prezzi dei lavori valutati a misura sono comprensivi delle spese per il carico, la fornitura, il trasporto, la movimentazione in cantiere e la posa in opera dei materiali includendo, inoltre, le spese per i macchinari di qualsiasi

tipo (e relativi operatori), le attrezzature e le opere provvisorie, le assicurazioni ed imposte, l'allestimento del cantiere, le spese generali, l'utile dell'Appaltatore e quant'altro necessario per la completa esecuzione dell'opera in oggetto.

Viene quindi stabilito che tutte le opere incluse nei lavori a misura elencate di seguito s'intenderanno eseguite con

tutte le lavorazioni, i materiali, i mezzi e la mano d'opera necessari alla loro completa corrispondenza con le prescrizioni

progettuali e contrattuali, con le indicazioni della D.L., con le norme vigenti e con quanto previsto nel presente Capitolato senza altri oneri aggiuntivi di qualunque tipo da parte dell'Amministrazione appaltante.

Il prezzo stabilito per i vari materiali e categorie di lavoro è comprensivo, inoltre, dell'onere per l'eventuale posa in opera in periodi di tempo diversi, qualunque possa essere l'ordine di arrivo in cantiere dei materiali forniti dall'Appaltatore.

La misurazione dei lavori sarà fatta con metodi geometrici secondo quanto specificato agli articoli dell'elenco prezzi unitari.

I prezzi s'intendono comprensivi di tutti gli oneri derivanti dall'osservanza delle norme e prescrizioni contenute nelle norme sui materiali e sui metodi di esecuzione

I lavori in economia, autorizzati dalla D.L. saranno compensati a ore.

2

### **CAPO 2 – QUALITÀ E PROVENIENZA DEI MATERIALI**

**MODALITÀ DI ESECUZIONE DEI LAVORI**

Qualità e provenienza dei materiali in genere

## Art.1 - Demolizioni e rimozioni

### 1. Descrizione delle lavorazioni

Le demolizioni di murature, calcestruzzi, strati di finitura, manufatti ecc., sia parziali che complete, devono essere

eseguite con ordine e con le necessarie precauzioni, in modo da non danneggiare le residue murature, strutture

o

elementi di finitura e da prevenire qualsiasi infortunio agli addetti al lavoro e da evitare incomodi o disturbo. Rimane pertanto vietato gettare dall'alto i materiali in genere, che invece devono essere trasportati o guidati in basso, e sollevare polvere, per cui tanto le murature quanto i materiali di risulta dovranno essere opportunamente

bagnati.

Nelle demolizioni e rimozioni l'Appaltatore deve inoltre provvedere alle eventuali necessarie puntellature per sostenere le parti che devono restare e disporre in modo da non deteriorare i materiali risultanti, i quali devono ancora potersi impiegare nei limiti concordati con la Direzione dei lavori, sotto pena di rivalsa di danni a favore dell'Amministrazione.

Le demolizioni dovranno limitarsi alle parti ed alle dimensioni prescritte. Quando, anche per mancanza di puntellamenti o di altre precauzioni, venissero demolite altre parti od oltrepassati i limiti fissati, saranno pure a cura e spese dell'Appaltatore, senza alcun compenso, ricostruite e rimesse in pristino le parti indebitamente demolite.

Tutti i materiali riutilizzabili, a giudizio insindacabile della Direzione dei lavori, devono essere opportunamente puliti, custoditi, trasportati ed ordinati nei luoghi di deposito che verranno indicati dalla Direzione stessa, usando

cautele per non danneggiarli sia nella pulizia, sia nel trasporto, sia nel loro assestamento e per evitarne la dispersione.

Detti materiali restano tutti di proprietà dell'Amministrazione, la quale potrà ordinare all'Appaltatore di impiegarli in tutto od in parte nei lavori appaltati, con i prezzi indicati nell'elenco del presente Capitolato.

I materiali di scarto provenienti dalle demolizioni e rimozioni devono sempre dall'Appaltatore essere trasportati fuori del cantiere nei punti indicati od alle pubbliche discariche.

### 2. Specificazione delle prescrizioni tecniche

#### 2a - Requisiti per materiali e componenti

Non vi sono materiali approvvigionati dall'Impresa, salvo il legname per opere provvisorie, per cui si rimanda all'articolo relativo.

#### 2b - Modalità di prova, controllo, collaudo

Il Direttore dei lavori provvederà a verificare le quote dei piani di demolizione rispetto al piano di ricostruzione, e le quote orizzontali rispetto alle eventuali picchettazioni predisposte.

#### 2c - Norme di misurazione

I prezzi fissati in tariffa si applicheranno alla superficie o al volume effettivo delle strutture e manufatti da demolire, così come indicato nell'elenco dei prezzi di progetto.

Le misurazioni al mc vuoto per pieno saranno effettuate in riferimento all'effettivo ingombro volumetrico dell'edificio al filo delle pareti esterne e della copertura, con esclusione di balconi, aggetti, comignoli e simili.

Nei lavori di demolizione ove ricorrenti si intendono compresi gli oneri per:

- 3
1. i canali occorrenti per la discesa dei materiali di risulta;
2. l'innaffiamento;
3. il taglio dei ferri nelle strutture in conglomerato cementizio armato;
4. il lavaggio delle pareti interessate alla demolizione di intonaco;
5. la eventuale rimozione, la cernita, la scalcinatura, la pulizia e l'accatastamento dei materiali recuperabili riservati all'Amministrazione.

#### 2b - Modalità di prova, controllo, collaudo

Il Direttore dei lavori potrà disporre prove sui singoli materiali, come sui componenti, secondo le specifiche delle norme UNI.

## Art.2 - Impermeabilizzazioni

### 1. Descrizione delle lavorazioni

Si intendono per opere di impermeabilizzazione quelle che servono a limitare (o ridurre entro valori prefissati) il passaggio di acqua (sotto forma liquida o gassosa) attraverso una parte dell'edificio (pareti, fondazioni, pavimenti controterra, ecc.) o comunque lo scambio igrometrico tra ambienti.

Esse si dividono in:

- impermeabilizzazioni costituite da strati continui (o discontinui) di prodotti;
- impermeabilizzazioni realizzate mediante la formazione di intercapedini ventilate

Le impermeabilizzazioni, si intendono suddivise nelle seguenti categorie:

- a) impermeabilizzazioni di coperture continue o discontinue;
- b) impermeabilizzazioni di pavimentazioni;
- c) impermeabilizzazioni di opere interrato;
- d) impermeabilizzazioni di elementi verticali (non risalita d'acqua).

Per la realizzazione delle diverse categorie si utilizzeranno i materiali e le modalità indicati negli altri documenti

progettuali, ove non siano specificate in dettaglio nel progetto od a suo completamento si rispetteranno le prescrizioni seguenti:

1) Per le impermeabilizzazioni di coperture, vedere articoli sulle coperture continue e su quelle discontinue.

2) Per le impermeabilizzazioni di pavimentazioni, vedere articolo sui pavimenti.

3) Per la impermeabilizzazione di opere interrato valgono le prescrizioni seguenti:

a) Per le soluzioni che adottino membrane in foglio o rotolo si sceglieranno i prodotti che per resistenza meccanica a trazione, agli urti ed alla lacerazione meglio si prestano a sopportare l'azione del materiale di reinterro (che comunque dovrà essere ricollocato con le dovute cautele) le resistenze predette potranno essere raggiunte mediante strati complementari e/o di protezione ed essere completate da soluzioni adeguate per ridurre entro limiti accettabili, le azioni di insetti, muffe, radici e sostanze chimiche presenti del terreno. Inoltre durante la realizzazione si curerà che i risvolti, punti di passaggio di tubazioni, ecc. siano accuratamente eseguiti onde evitare sollecitazioni localizzate o provocare distacchi e punti di infiltrazione.

b) Per le soluzioni che adottano prodotti rigidi in lastre, fogli sagomati e similari (con la formazione di interspazi per la circolazione di aria) si opererà come indicato nel comma a) circa la resistenza meccanica. Per le soluzioni ai bordi e nei punti di attraversamento di tubi, ecc. si eseguirà con cura la soluzione adottata in modo da non costituire punti di infiltrazione e di debole resistenza meccanica.

c) Per le soluzioni che adottano intercapedini di aria si curerà la realizzazione della parete più esterna (a contatto con il terreno) in modo da avere continuità ed adeguata resistenza meccanica. Al fondo dell'intercapedine si formeranno opportuni drenaggi dell'acqua che limitino il fenomeno di risalita capillare nella parete protetta.

d) Per le soluzioni che adottano prodotti applicati fluidi od in pasta si sceglieranno prodotti che possiedano caratteristiche di impermeabilità ed anche di resistenza meccanica (urti, abrasioni, lacerazioni). Le resistenze predette potranno essere raggiunte mediante strati complementari e/o di protezione ed essere completate da soluzioni adeguate per ottenere valori accettabili di resistenza ad agenti biologici quali radici, insetti, muffe, ecc. nonché di resistenza alle possibili sostanze chimiche presenti nel terreno.

Durante l'esecuzione si curerà la corretta esecuzione di risvolti e dei bordi, nonché dei punti particolari quali passaggi di tubazioni, ecc. in modo da evitare possibili zone di infiltrazione e/o distacco. La preparazione del fondo, l'eventuale preparazione del prodotto (miscelazioni, ecc.) le modalità di applicazione ivi comprese le condizioni ambientali (temperatura ed umidità) e quelle di sicurezza saranno quelle indicate dal produttore nella sua documentazione tecnica ed accettate dalla Direzione dei lavori.

4) Per le impermeabilizzazioni di elementi verticali (con risalita d'acqua) si eseguiranno strati impermeabili (o drenanti) che impediscano o riducano al minimo il passaggio di acqua per capillarità, ecc. Gli strati si eseguiranno con fogli, prodotti spalmati, malte speciali, ecc. curandone la continuità e la collocazione corretta nell'elemento.

L'utilizzo di estrattori di umidità per murature, malte speciali ed altri prodotti similari, sarà ammesso solo con prodotti di provata efficacia ed osservando scrupolosamente le indicazioni del progetto e del produttore per la loro realizzazione.

## 2. Specificazione delle prescrizioni tecniche

### 2a - Requisiti per materiali e componenti

#### Definizioni

Si intendono prodotti per impermeabilizzazione e per coperture piane quelli che si presentano sotto forma di:

- membrane in fogli e/o rotoli da applicare a freddo od a caldo, in fogli singoli o pluristrato;

- prodotti forniti in contenitori (solitamente liquidi e/o in pasta) da applicare a freddo od a caldo su eventuali armature (che restano inglobate nello strato finale) fino a formare in sito una membrana continua.

a) Le membrane si designano descrittivamente in base:

1) al materiale componente (esempio: bitume ossidato fillerizzato, bitume polimero elastomero, bitume polimero

plastomero, etilene propilene diene, etilene vinil acetato, ecc.);

2) al materiale di armatura inserito nella membrana (esempio: armatura vetro velo, armatura poliammide tessuto, armatura polipropilene film, armatura alluminio foglio sottile, ecc.);

3) al materiale di finitura della faccia superiore (esempio poliestere film da non asportare, polietilene film da non asportare, graniglie, ecc.);

4) al materiale di finitura della faccia inferiore (esempio: poliestere non tessuto, sughero, alluminio foglio sottile, ecc.).

b) I prodotti forniti in contenitori si designano descrittivamente come segue:

1) mastici di rocce asfaltiche e di asfalto sintetico;

2) asfalti colati;

3) malte asfaltiche;

4) prodotti termoplastici;

5) soluzioni in solvente di bitume;

6) emulsioni acquose di bitume;

7) prodotti a base di polimeri organici.

c) I prodotti vengono di seguito considerati al momento della loro fornitura, le modalità di posa sono trattate negli articoli relativi alla posa in opera.

Il Direttore dei lavori ai fini della loro accettazione può procedere a controlli (anche parziali) su campioni della fornitura oppure richiedere un attestato di conformità della fornitura alle prescrizioni di seguito indicate.

## Membrane per coperture di edifici

Le membrane per coperture di edifici in relazione allo strato funzionale che vanno a costituire (esempio strato di tenuta all'acqua, strato di tenuta all'aria, strato di schermo e/o barriera al vapore, strato di protezione degli strati sottostanti, ecc.) devono rispondere alle prescrizioni del progetto ed in mancanza o a loro completamente alle seguenti prescrizioni (NB: gli strati funzionali si intendono definiti come riportato nella norma UNI 8178).

a) Le membrane destinate a formare strati di schermo e/o barriera al vapore devono soddisfare:

- le tolleranze dimensionali (lunghezza, larghezza, spessore);
  - difetti, ortometria e massa areica;
  - resistenza a trazione;
  - flessibilità a freddo;
  - comportamento all'acqua;
  - permeabilità al vapore d'acqua;
  - invecchiamento termico in acqua;
  - le giunzioni devono resistere adeguatamente a trazione e avere adeguata impermeabilità all'aria.
- Per quanto riguarda le caratteristiche predette esse devono rispondere alla norma UNI 9380, oppure per i prodotti non normati, rispondere ai valori dichiarati dal fabbricante e accettati dalla Direzione dei lavori.

b) Le membrane destinate a formare strati di continuità, di diffusione o di egualizzazione della pressione di vapore, di irrigidimento o ripartizione dei carichi, di regolarizzazione, di separazione e/o scorrimento o drenante devono soddisfare:

- le tolleranze dimensionali (lunghezza, larghezza e spessore);
- difetti, ortometria e massa areica;
- comportamento all'acqua;
- invecchiamento termico in acqua.

Per quanto riguarda le caratteristiche predette esse devono rispondere alla norma UNI 9168, oppure per i prodotti non normati, rispondere ai valori dichiarati dal fabbricante ed accettati dalla Direzione dei lavori.

c) Le membrane destinate a formare strati di tenuta all'aria devono soddisfare:

- le tolleranze dimensionali (lunghezza, larghezza e spessore);
- difetti, ortometria e massa areica;
- resistenza a trazione ed alla lacerazione;
- comportamento all'acqua;
- le giunzioni devono resistere adeguatamente alla trazione ed alla permeabilità all'aria.

Per quanto riguarda le caratteristiche predette esse devono rispondere alla norma UNI 9168, oppure per i prodotti non normati, ai valori dichiarati dal fabbricante e accettati dalla Direzione dei lavori.

d) Le membrane destinate a formare strati di tenuta all'acqua devono soddisfare:

- le tolleranze dimensionali (lunghezza, larghezza, spessore);
- difetti, ortometria e massa areica;
- resistenza a trazione e alla lacerazione:
- punzonamento statico e dinamico;
- flessibilità a freddo;
- stabilità dimensionale in seguito ad azione termica;
- stabilità di forma a caldo;
- impermeabilità all'acqua e comportamento all'acqua;
- permeabilità al vapore d'acqua;
- resistenza all'azione perforante delle radici;
- invecchiamento termico in aria ed acqua;
- resistenza all'ozono (solo per polimeriche e plastomeriche);
- resistenza ad azioni combinate (solo per polimeriche e plastomeriche);
- le giunzioni devono resistere adeguatamente alla trazione ed avere impermeabilità all'aria.

Per quanto riguarda le caratteristiche predette esse devono rispondere alla norma UNI 8629 (varie parti), oppure

per i prodotti non normati rispondere ai valori dichiarati dal fabbricante e accettati dalla Direzione dei lavori.

e) Le membrane destinate a formare strati di protezione devono soddisfare:

- le tolleranze dimensionali (lunghezza, larghezza, spessore);
- difetti, ortometria e massa areica;
- resistenza a trazione e alle lacerazioni;
- punzonamento statico e dinamico;
- flessibilità a freddo;
- stabilità dimensionali a seguito di azione termica;
- stabilità di forma a caldo (esclusi prodotti a base di PVC, EPDM, IIR);
- comportamento all'acqua;
- resistenza all'azione perforante delle radici;
- invecchiamento termico in aria;
- le giunzioni devono resistere adeguatamente alla trazione;
- l'autoprotezione minerale deve resistere all'azione di distacco.

Per quanto riguarda le caratteristiche predette esse devono rispondere alla norma UNI 8629 (varie parti), oppure per i prodotti non normati rispondere ai valori dichiarati dal fabbricante ed accettati dalla Direzione dei lavori.

Membrane diverse

Le membrane a base di elastomeri e di plastomeri dei tipi elencati nel seguente comma a) utilizzate per impermeabilizzazione delle opere elencate nel seguente comma b) devono rispondere alle prescrizioni elencate nel successivo comma c).

NOTA

Per materiale elastomerico si intende un materiale che sia fundamentalmente elastico anche a temperature superiori o inferiori a quelle di normale impiego e/o che abbia subito un processo di reticolazione (per esempio gomma vulcanizzata).

Per materiale plastomerico si intende un materiale che sia relativamente elastico solo entro un intervallo di temperatura corrispondente generalmente a quello di impiego ma che non abbia subito alcun processo di reticolazione (come per esempio cloruro di polivinile plastificato o altri materiali termoplastici flessibili o gomme non vulcanizzate).

a) I tipi di membrane considerati sono:

- membrane in materiale elastomerico senza armatura;
- membrane in materiale elastomerico dotate di armatura;
- membrane in materiale plastomerico flessibile senza armatura.
- membrane in materiale plastomerico flessibile dotate di armatura;
- membrane in materiale plastomerico rigido (per esempio polietilene ad alta o bassa densità, reticolato o non, polipropilene);
- membrane polimeriche a reticolazione posticipata (per esempio polietilene clorosolfanato) dotate di armatura;
- membrane polimeriche accoppiate;

b) Classi di utilizzo:

Classe A - membrane adatte per condizioni eminentemente statiche del contenuto (per esempio, bacini, dighe, sbarramenti, ecc.):

Classe B - membrane adatte per condizioni dinamiche del contenuto (per esempio, canali, acquedotti, ecc.).

Classe C - membrane adatte per condizioni di sollecitazioni meccaniche particolarmente gravose, concentrate o no (per esempio, fondazioni, impalcati di ponti, gallerie, ecc.)

Classe D - membrane adatte anche in condizioni di intensa esposizione agli agenti atmosferici e/o alla luce

Classe E - membrane adatte per impieghi in presenza di materiali inquinanti e/o aggressivi (per esempio, discariche, vasche di raccolta e/o decantazione, ecc.).

Classe F - membrane adatte per il contatto con acqua potabile o sostanze di uso alimentare (per esempio, acquedotti, serbatoi, contenitori per alimenti, ecc.).

c) Le membrane di cui al comma a) sono valide per gli impieghi di cui al comma b) purché rispettino le caratteristiche previste nelle varie parti della norma UNI 8898.

Prodotti liquidi o in pasta

I prodotti forniti solitamente sotto forma di liquidi o paste destinati principalmente a realizzare strati di tenuta all'acqua (ma anche altri strati funzionali della copertura piana) a seconda del materiale costituente, devono rispondere alle prescrizioni seguenti:

I Bitumi da spalmatura per impermeabilizzazioni (in solvente e/o emulsione acquosa) devono rispondere ai limiti

specificati, per i diversi tipi, alle prescrizioni della norma UNI 4157.

Le malte asfaltiche per impermeabilizzazione devono rispondere alla norma UNI 5660 FA 227.

Gli asfalti colati per impermeabilizzazioni devono rispondere alla norma UNI 5654 FA 191.

Il mastice di rocce asfaltiche per la preparazione di malte asfaltiche e degli asfalti colati deve rispondere alla norma

UNI 4377 FA 233.

Il mastice di asfalto sintetico per la preparazione delle malte asfaltiche e degli asfalti colati deve rispondere alla norma UNI 4378 FA 234.

I prodotti fluidi od in pasta a base di polimeri organici (bituminosi, epossidici, poliuretanic, epossipoliuretanic,

epossicatrame, polimetencatrame, polimeri clorurati, acrilici, vinilici, polimeri isomerizzati) devono essere dichiarati dal produttore nella sua documentazione tecnica ed accettati dalla Direzione dei lavori.

2b - Modalità di prova, controllo, collaudo

Il Direttore dei lavori, ai fini dell'accettazione, può procedere a controlli, anche parziali, su campioni della fornitura oppure richiedere un attestato di conformità della fornitura alle prescrizioni indicate nel presente capitolato Il Direttore dei lavori per la realizzazione delle opere di impermeabilizzazione opererà come segue:

a) Nel corso dell'esecuzione dei lavori, con riferimento ai tempi e alle procedure, verificherà via via che i materiali

impiegati e le tecniche di posa siano effettivamente quelli prescritti ed inoltre, almeno per gli strati più significativi verificherà che il risultato finale sia coerente con le prescrizioni di progetto e comunque con la funzione attribuita all'elemento o strato considerato.



In particolare verificherà i collegamenti tra gli strati, la realizzazione di giunti/sovrapposizioni dei singoli prodotti costituenti uno strato, l'esecuzione accurata dei bordi e dei punti particolari ove sono richieste lavorazioni in sito.

Per quanto applicabili verificherà con semplici metodi da cantiere le resistenze meccaniche (punzonamenti, resistenza a flessione, ecc.) la impermeabilità dello strato di tenuta all'acqua, le continuità (o discontinuità) degli strati, ecc.

b) A conclusione dell'opera eseguirà prove (anche solo localizzate) per verificare le resistenze ad azioni meccaniche localizzate, la interconnessione e compatibilità con altre parti dell'edificio e con eventuali opere di completamento.

Avrà cura di far aggiornare e raccogliere i disegni costruttivi unitamente alle schede tecniche di prodotti ed eventuali prescrizioni per la manutenzione.

2c - Norme di misurazione

Le opere vengono valutate a superficie effettiva con detrazione dei vuoti o delle parti non impermeabilizzate aventi singolarmente superficie superiore a mq 0,50.

Si intendono compresi ove ricorrono tutti gli oneri per il taglio o la suggellatura degli incastri di muro per la profondità necessaria, i colli di raccordo con le pareti verticali.

I pannelli di materiale isolante vengono computati sviluppando la superficie da cubatura qualunque sia la forma, non si terrà conto delle sovrapposizioni.

Nel presente capitolo sono state previste diverse ipotesi tipo di applicazione di manti a più strati in funzione delle superfici da impermeabilizzare; il progettista potrà comunque adottare altre combinazioni nella posa dei materiali in funzione delle caratteristiche dell'opera

Art.3 - Prodotti diversi (sigillanti, adesivi)

1. Descrizione delle lavorazioni

Tutti i prodotti di seguito descritti vengono considerati al momento della fornitura. Il Direttore dei lavori, ai fini della loro accettazione, può procedere ai controlli (anche parziali) su campioni della fornitura oppure richiedere un attestato di conformità della stessa alle prescrizioni di seguito indicate.

Per il campionamento dei prodotti e i metodi di prova si fa riferimento ai metodi UNI esistenti.

**Sigillanti**

Per sigillanti si intendono i prodotti utilizzati per riempire in forma continua e durevole i giunti tra elementi edilizi (in particolare nei serramenti, nelle pareti esterne, nelle partizioni interne, ecc.) con funzione di tenuta all'aria, all'acqua, ecc.

Oltre a quanto specificato nel progetto, o negli articoli relativi alla destinazione d'uso, si intendono rispondenti alle seguenti caratteristiche:

- compatibilità chimica con il supporto al quale sono destinati;
- diagramma forza deformazione (allungamento) compatibile con le deformazioni elastiche del supporto al quale

sono destinati;

- durabilità ai cicli termoigrometrici prevedibili nelle condizioni di impiego, cioè con decadimento delle caratteristiche meccaniche ed elastiche che non pregiudichino la sua funzionalità;

- durabilità alle azioni chimico-fisiche di agenti aggressivi presenti nell'atmosfera o nell'ambiente di destinazione.

Il soddisfacimento delle prescrizioni predette si intende comprovato quando il prodotto risponde al progetto o alle norme UNI 9610 e 9611 e/o in possesso di attestati di conformità; in loro mancanza si fa riferimento ai valori dichiarati dal produttore e accettati dalla Direzione dei lavori.

**Adesivi**

Per adesivi si intendono i prodotti utilizzati per ancorare un prodotto a uno attiguo, in forma permanente, resistendo alle sollecitazioni meccaniche, chimiche, ecc. dovute all'ambiente e alla destinazione d'uso.

Sono inclusi nel presente articolo gli adesivi usati in opere di rivestimenti di pavimenti e pareti o per altri usi e per diversi supporti (murario, ferroso, legnoso, ecc.).

Sono esclusi gli adesivi usati durante la produzione di prodotti o componenti.

Oltre a quanto specificato nel progetto, o negli articoli relativi alla destinazione d'uso, si intendono forniti rispondenti alle seguenti caratteristiche:

- compatibilità chimica con il supporto al quale essi sono destinati;

- durabilità ai cicli termoigrometrici prevedibili nelle condizioni di impiego (cioè con un decadimento delle caratteristiche meccaniche che non pregiudichino la loro funzionalità);

- durabilità alle azioni chimico-fisiche dovute ad agenti aggressivi presenti nell'atmosfera o nell'ambiente di destinazione;

- caratteristiche meccaniche adeguate alle sollecitazioni previste durante l'uso.

Il soddisfacimento delle prescrizioni predette si intende comprovato quando il prodotto risponde a una norma UNI e/o è in possesso di attestati di conformità; in loro mancanza si fa riferimento ai valori dichiarati dal produttore e accettati dalla Direzione dei lavori.

2. Specificazione delle prescrizioni tecniche

2a - Requisiti per materiali e componenti

Il soddisfacimento delle prescrizioni predette si intende comprovato quando il prodotto risponde a una norma

UNI e/o è in possesso di attestato di conformità; in loro mancanza valgono i valori dichiarati dal produttore e accettati dalla Direzione dei lavori.

Dovrà inoltre essere sempre specificata la natura del polimero costituente (poliestere, polipropilene, poliammide, ecc.).

2b - Modalità di prova, controllo, collaudo

Il Direttore dei lavori potrà disporre prove sui singoli materiali, come sui componenti, secondo le specifiche delle norme UNI.

2c - Norme di misurazione

I lavori verranno misurati al netto delle rispettive forme geometriche. A superficie, e come risulterà dall'elenco dei prezzi di progetto

Art.4 - Lattonerie

1. Descrizione delle lavorazioni

I lavori di lattoneria (canali di gronda, converse, bandinelle, scossaline, copertine, pluviali di scarico e relativi elementi terminali lineari o a gomito) in lamiera di ferro nera o zincata, di ghisa, di zinco, di rame, di piombo, di ottone, di alluminio o di altri metalli dovranno essere delle dimensioni e forme richieste, lavorate a regola d'arte e a perfetta finitura e con la maggiore precisione.

Detti lavori saranno dati in opera, salvo contraria prescrizione contenuta nell'elenco descrittivo delle voci, completi di ogni accessorio necessario al loro perfetto funzionamento come raccordi di attacco, coperchi, viti di spurgo in ottone o bronzo, pezzi speciali e sostegni di ogni genere (braccetti, grappe, ecc.).

Potranno essere verniciati o con una mano di catrame liquido o di minio di piombo ed olio cotto od anche con due mani di vernice comune, a seconda delle disposizioni della Direzione dei lavori.

Le giunzioni dei pezzi saranno fatte mediante chiodatura, ribattiture o saldature secondo prescritto dalla stessa Direzione ed in conformità dei campioni che dovranno essere presentati per l'approvazione.

2. Specificazione delle prescrizioni tecniche

2a - Requisiti per materiali e componenti

Ove non specificato negli articoli relativi dell'elenco dei prezzi di progetto, si dovranno osservare le seguenti prescrizioni:

Acciaio trafilato o laminato

Tale acciaio, nella varietà dolce (considerato ferro omogeneo), duro o semiduro, dovrà essere privo di difetti, di screpolature, di bruciature e di altre soluzioni di continuità. In particolare, per la prima varietà sono richieste perfetta malleabilità e lavorabilità a freddo ed a caldo, senza che ne derivino screpolature ed alterazioni: esso dovrà essere altresì saldabile e non suscettibile a prendere la tempera; alla rottura dovrà presentare struttura lucente e finemente granulare.

Alluminio e leghe leggere

Per le applicazioni varie che richiedono laminati, profilati o sagomati, dovrà essere impiegata lega di alluminio 3003 P-Al-Mg 1.2 Cu UNI 7788.

Ghisa

La ghisa dovrà essere di prima qualità e di seconda fusione, dolce, tenace, facilmente lavorabile con lima e scalpello di frattura grigia, finemente granosa ed omogenea, esente da screpolature, vene, bolle, sbavature, asperità ed altri difetti capaci di menomare la resistenza.

Dovrà essere inoltre perfettamente modellata. E' assolutamente escluso l'impiego di ghise fosforose.

Metalli vari

Il piombo, lo zinco, lo stagno, il rame e tutti gli altri metalli da impiegare in tali opere devono essere delle migliori qualità, ben fusi o laminati a seconda della specie dei lavori a cui sono destinati e scevri da ogni impurità o difetto che ne vizi la forma, o ne alteri la resistenza o la durata.

2b - Modalità di prova, controllo, collaudo

Il Direttore dei lavori potrà disporre prove sui singoli materiali, come sui componenti, secondo le specifiche delle norme UNI.

2c - Norme di misurazione

Vedi gli articoli relativi dell'elenco dei prezzi di progetto.

I canali di gronda e i tubi per pluviali in lamiera saranno misurati a metro lineare in opera, senza cioè tenere conto delle pareti sovrapposte; nei rispettivi prezzi di elenco s'intende compresa la fornitura e posa in opera dei ferri di sostegno, cravatte di ferro, ecc., che pertanto non saranno pagati a parte.

I prezzi di canali di gronda e dei tubi di lamiera di acciaio zincato comprendono altresì la coloritura.

Art.5 - Strutture di acciaio

1. Descrizione delle lavorazioni

Generalità

Le strutture di acciaio dovranno essere costruite tenendo conto di quanto disposto dalla legge 5 novembre 1971, n. 1086, "Norme per la disciplina delle opere di conglomerato cementizio armato, normale e precompresso ed a struttura metallica", dalla legge 2 febbraio 1974 n. 64 "Provvedimenti per le costruzioni con particolari prescrizioni per le zone sismiche" in zona sismica, dalle circolari e dai decreti ministeriali in vigore attuativi delle leggi citate, in particolare il DM 14/01/2008 e la Circolare n.617/2009 .

L'Impresa sarà tenuta a presentare in tempo utile, prima dell'approvvigionamento dei materiali, all'esame ed all'approvazione della Direzione dei lavori:

- a) gli elaborati progettuali costruttivi di cantiere, comprensivi dei disegni esecutivi di officina, sui quali dovranno essere riportate anche le distinte da cui risultino: numero, qualità, dimensioni, grado di finitura e peso teorici di ciascun elemento costituente la struttura, nonché la qualità degli acciai da impiegare;
- b) tutte le indicazioni necessarie alla corretta impostazione delle strutture metalliche sulle opere di fondazione. I suddetti elaborati dovranno essere redatti a cura e spese dell'Appaltatore.

#### Montaggio

Il montaggio in opera di tutte le strutture costituenti ciascun manufatto sarà effettuato in conformità a quanto, a tale riguardo, è previsto nella relazione di calcolo.

Durante il carico, il trasporto, lo scarico, il deposito ed il montaggio, si dovrà porre la massima cura per evitare che le strutture vengano deformate o sovrasollecitate.

Le parti a contatto con funi, catene od altri organi di sollevamento saranno opportunamente protette.

Il montaggio sarà eseguito in modo che la struttura raggiunga la configurazione geometrica di progetto, nel rispetto dello stato di sollecitazione previsto nel progetto medesimo.

In particolare, per quanto riguarda le strutture a travata, si dovrà controllare che la controfreccia ed il posizionamento sugli apparecchi di appoggio siano conformi alle indicazioni di progetto, rispettando le tolleranze previste.

La stabilità delle strutture dovrà essere assicurata durante tutte le fasi costruttive e la rimozione dei collegamenti provvisori e di altri dispositivi ausiliari dovrà essere fatta solo quando essi risulteranno staticamente superflui.

Nei collegamenti con bulloni si dovrà procedere alla alesatura di quei fori che non risultino centrati e nei quali i bulloni previsti in progetto non entrino liberamente. Se il diametro del foro alesato risulta superiore al diametro sopraccitato, si dovrà procedere alla sostituzione del bullone con uno di diametro superiore.

E' ammesso il serraggio dei bulloni con chiave pneumatica purché questo venga controllato con chiave dinamometrica, la cui taratura dovrà risultare da certificato rilasciato da laboratorio ufficiale in data non anteriore a un mese.

Per le unioni con bulloni, l'Appaltatore effettuerà, alla presenza della Direzione dei lavori, un controllo di serraggio su un numero adeguato di bulloni.

#### Elementi metallici di ancoraggio

La posa in opera degli inserti metallici e delle eventuali dime, deve avvenire contemporaneamente all'esecuzione dei getti dei calcestruzzi, quindi, come questi, può essere subordinata al programma di costruzione dell'edificio.

Per inserti metallici si devono intendere gli elementi metallici di qualunque tipo, diametro e spessore da immergere nei getti di calcestruzzo, nelle posizioni indicate nei disegni di progetto, sia in fondazione che in elevazione, come:

- bulloni commerciali veri e propri (a testa esagonale, tonda, quadra, ecc.);
- barre filettate ad un'estremità e diversamente piegate e/o sagomate all'altra;
- barre filettate inserite in canotti tubolari in acciaio;
- piastre, piatti, profilati, tondini con zanche di ancoraggio con estremità aperte a coda di rondine o con piegature;
- tronchi speciali di tubazione di vario diametro sagomati come nei disegni di progetto.

Sono inoltre considerati inserti metallici i tubi rettilinei in ferro, di vario diametro e lunghezza, da porre in opera nelle posizioni ed alle quote indicate nei disegni di progetto, attraverso il corpo di rilevati stradali e di argini in terra, a costituire guaine di protezione per il passaggio delle tubazioni di impianti.

Per dime si devono intendere solo quei supporti precostruiti fuori opera, sia in struttura di profili o tubi metallici, sia in legno, destinati a mantenere fissati, nelle posizioni indicate dai disegni, i vari inserti durante l'esecuzione dei getti di calcestruzzo relativi particolari apparecchiature a esse assimilabili.

Non sono considerate dime quelle opere, intese come fornitura e posa, comunemente in elementi di legno che, fissate alle casseforme dei getti, sono destinate a tenere in posizione gli inserti da immergere nei basamenti in calcestruzzo di modesta importanza relativi a pompe, scambiatori, recipienti, plinti di strutture in genere di sostegno tubazioni ed apparecchiature di processo, di varia supportazione per tubazioni, scalette, passerelle, ecc. Non sono considerati dime quei supporti provvisori destinati a mantenere in posizione i tubi guaina durante la fase di formazione rilevato successiva alla loro posa in opera.

#### Posa in opera

Gli elementi metallici devono essere posti nell'esatta posizione indicata dal progetto, a cura dell'Appaltatore. La posizione altimetrica e planimetrica deve venire controllata a cura e spese dell'Appaltatore prima del getto e subito dopo, per assicurarsi che essi non siano stati smossi durante l'esecuzione dello stesso. Rifacimenti che si rendessero necessari per errori di posizionamento o per spostamenti degli elementi metallici avvenuti durante il getto e dei tubi guaina durante la formazione del rilevato, saranno a completo carico dell'Appaltatore.

Subito dopo che gli elementi metallici per ancoraggio sono stati posti in opera, la loro parte filettata in vista (se c'è) deve venire protetta, a cura e spese dell'Appaltatore, per mezzo di stracci imbevuti di grasso e avvolti strettamente al bullone con filo di ferro. Tale protezione deve essere mantenuta in efficienza dall'Appaltatore, fino al momento della posa in opera dell'apparecchiatura o struttura.

#### 2. Specificazione delle prescrizioni tecniche

##### 2a - Requisiti per materiali e componenti

##### Carpenteria metallica

Gli acciai per strutture in carpenteria metallica integrale o mista dovranno essere conformi alle Norme del DM 14/01/2008 e della Circolare n.617/2009, che si intendono qui integralmente riportate.

Gli acciai da impiegare, di cui in generale laminati a caldo, profilati, barre, piatti, lamiere e tubi, dovranno essere del tipo S235, S275, e S355, di cui alle norme europee EN 10025, EN 10210 e EN 10219-1.

E' consentito l'impiego di tipi di acciaio diversi da quelli previsti purché venga garantita alla costruzione, con adeguata documentazione teorica e sperimentale, una sicurezza non minore di quella prevista dalle norme citate.

Gli elementi delle strutture in acciaio, a meno che siano di comprovata resistenza alla corrosione, dovranno essere idoneamente protetti tenendo conto del tipo di acciaio, della sua posizione nella struttura e dell'ambiente nel quale è collocato.

Devono essere particolarmente protetti gli elementi dei giunti ad attrito, in modo da impedire qualsiasi infiltrazione all'interno del giunto.

Il progettista prescriverà il tipo e le modalità di applicazione della protezione, che potrà essere di pitturazione o di zincatura a caldo, normale a bagno continuo o discontinuo o di tipo sendzimir.

Gli elementi destinati ad essere incorporati in getti di conglomerato cementizio non dovranno essere pitturati: potranno essere invece zincati a caldo.

Materiali metallici per collegamenti e saldature

I bulloni, normali e ad alta resistenza, conformi per le caratteristiche dimensionali alle UNI EN ISO 4016:2002 e UNI 5592:1968, devono appartenere alle classi 4.6, 5.6, 6.8, 8.8 e 10.9 riportate dalla norma UNI EN ISO 898-1:2001, associate nel modo indicato nella tabella 11.3.XII del DM 14/01/2008.

I bulloni per giunzioni ad attrito devono essere conformi alle prescrizioni della tabella 11.3.XIII del DM 14/01/2008 della Circolare n.617/2009.

Viti e dadi devono essere associati come indicato nella tabella 11.3.XII del citato DM.

Per i chiodi da ribadire a caldo si devono impiegare gli acciai previsti dalla norma UNI 7356.

Le dime in ferro devono essere trattate con una mano di vernice antiossidante.

I tronchi di tubazione da porre in opera per essere annegati nel getto in calcestruzzo prima del getto stesso possono essere realizzati con tubo normale zincato, con tubo in acciaio inossidabile e con tubi in acciaio al carbonio; questi ultimi dovranno pervenire in cantiere dopo essere stati sabbiati e verniciati con vernice speciale antiossidante atta a proteggere le tubazioni durante il periodo di accatastamento in cantiere fino al momento della loro posa in opera;

tutti i pezzi dovranno essere contrassegnati mediante punzonature con la sigla assegnata dalle specifiche e dai disegni costruttivi; i tubi guaina saranno in ferro comune e dovranno ricevere una spalmatura di bitume prima della posa.

La saldatura degli acciai dovrà avvenire con uno dei procedimenti all'arco elettrico codificati secondo la norma UNI EN ISO 4063:2001. E' ammesso l'uso di procedimenti diversi purché sostenuti da adeguata documentazione teorica e sperimentale. I saldatori nei procedimenti semiautomatici e manuali dovranno essere qualificati secondo la norma UNI EN 287-1:2004 da parte di un Ente terzo; gli operatori dei procedimenti automatici o robotizzati dovranno essere certificati secondo la norma UNI EN 1418:1999. Tutti i procedimenti di saldatura dovranno essere qualificati secondo la norma UNI EN ISO 15614-1:2005.

2b - Modalità di prova, controllo, collaudo

Collaudo tecnologico dei materiali

Ogni volta che i materiali destinati alla costruzione di strutture di acciaio pervengono dagli stabilimenti per la successiva lavorazione, l'Appaltatore darà comunicazione alla Direzione dei lavori specificando, per ciascuna colata, la distinta dei pezzi ed il relativo peso, la destinazione costruttiva e la documentazione di accompagnamento della ferriera costituita da:

- attestato di controllo;
- dichiarazione che il prodotto è "qualificato" secondo le norme vigenti.

La Direzione dei lavori si riserva la facoltà di prelevare campioni di prodotto qualificato da sottoporre a prova presso laboratori di sua scelta ogni volta che lo ritenga opportuno, per verificarne la rispondenza alle norme di accettazione ed ai requisiti di progetto. Per i prodotti non qualificati la Direzione dei lavori deve effettuare presso laboratori ufficiali tutte le prove meccaniche e chimiche in numero atto a fornire idonea conoscenza delle proprietà di ogni lotto di fornitura. Tutti gli oneri relativi alle prove sono a carico dell'Appaltatore.

Le prove e le modalità di esecuzione sono quelle prescritte dal D.M. applicativo dell'art. 21 della legge 5 novembre 1971, n. 1086 e successivi aggiornamenti e altri eventuali a seconda del tipo di metallo in esame.

Controlli in corso di lavorazione

L'Appaltatore dovrà essere in grado di individuare e documentare in ogni momento la provenienza dei materiali impiegati nelle lavorazioni e di risalire ai corrispondenti certificati di qualificazione, dei quali dovrà esibire la copia a richiesta della Direzione dei lavori.

Alla Direzione dei lavori è riservata comunque la facoltà di eseguire in ogni momento della lavorazione tutti i controlli che riterrà opportuni per accertare che i materiali impiegati siano quelli certificati, che le strutture siano conformi ai disegni di progetto e che le stesse siano eseguite a perfetta regola d'arte.

Ogni volta che le strutture metalliche lavorate si rendono pronte per il collaudo l'Appaltatore informerà la Direzione dei lavori, la quale darà risposta entro 8 giorni fissando la data del collaudo in contraddittorio, oppure autorizzando la spedizione delle strutture stesse in cantiere.

Prove di carico e collaudo statico

Prima di sottoporre le strutture di acciaio alle prove di carico, dopo la loro ultimazione in opera e di regola, prima che siano applicate le ultime mani di vernice, quando prevista, verrà eseguita da parte della Direzione dei lavori un'accurata visita preliminare di tutte le membrature per constatare che le strutture siano state eseguite in conformità ai relativi disegni di progetto, alle buone regole d'arte e a tutte le prescrizioni di contratto. Ove nulla osti, si procederà quindi alle prove di carico e al collaudo statico delle strutture; operazioni che verranno condotte, a cura e spese dell'Appaltatore, secondo le prescrizioni contenute nei decreti ministeriali emanati in applicazione della legge 1086/1971.

#### 2c - Norme di misurazione

Tutti i lavori in metallo saranno in generale, se non diversamente disposto nel presente elenco prezzi, valutati a peso e i relativi prezzi verranno applicati al peso effettivo a lavorazione compiuta, escluse ben inteso dal peso le verniciature e colorature.

Nel prezzo dei lavori in metallo è compreso ogni e qualunque compenso per forniture e accessori, per lavorazioni, montature posa in opera, la esecuzione dei necessari fori ed incastri nelle murature e pietre da taglio, le impiombature e suggellature, le malte di cemento, nonché la fornitura del piombo e dell'impiombatura. In particolare i prezzi dei travi o pilastri in ferro con qualsiasi profilo, valgono anche in caso di eccezionale lunghezza, grandezza o sezione delle stesse ed in caso di tipi per cui occorra una apposita fabbricazione.

Essi compensano, oltre il tiro e trasporto in alto ovvero a discesa in basso, tutte le forature, tagli, lavorazioni ecc. occorrenti per collegare le teste di tutte le travi di solai con tondini, tiranti, avvolgimenti, bulloni, chiodature ecc. e tutte le opere per assicurare le travi al punto di appoggio, ovvero per collegare due o più travi tra loro, ecc. qualsiasi altro lavoro prescritto dal Committente per la perfetta riuscita del lavoro e per fare esercitare alle travi la funzione di collegamento dei muri nei quali poggiano.

#### Criteri ambientali minimi

Il progetto è stato redatto in conformità all'art. 34 del D.lgs 50 del 18/04/2016 e s.m.i. prevedendo le specifiche tecniche contenute nei Criteri Ambientali Minimi di cui all'allegato 1 del DM 24/12/2015 "Criteri ambientali minimi per l'affidamento di servizi di progettazione e lavori per la nuova costruzione, ristrutturazione e manutenzione di edifici e per la gestione dei cantieri della pubblica amministrazione", e degli aggiornamenti dello stesso allegato 1 di cui al DM 28/01/2017 e al DM 11/10/2017.

L'appaltatore è vincolato al rispetto dei Criteri Ambientali Minimi prescritti dal progetto per l'approvvigionamento di materiali e gestione di cantiere.

Si precisa in particolare il rispetto di:

#### 2.4 Specifiche tecniche dei componenti edilizi

Allo scopo di ridurre l'impiego di risorse non rinnovabili e di aumentare il recupero dei rifiuti con particolare riguardo ai rifiuti da demolizione e costruzione (coerentemente con l'obiettivo di recuperare e riciclare entro il 2020 almeno il 70% dei rifiuti non pericolosi da costruzione e demolizione), fermo restando il rispetto di tutte le norme vigenti, il progetto deve prevedere l'uso di materiali che devono essere prodotti con un determinato contenuto di riciclato.

In particolare:

2.4.2.1: Calcestruzzi confezionati in cantiere e preconfezionati: i calcestruzzi confezionati in cantiere o preconfezionati devono essere prodotti con un contenuto minimo di materia riciclata di almeno il 5% in peso.

Tale

contenuto deve essere inteso come somma delle percentuali di materia riciclata contenuta nei singoli componenti (cemento, aggregati, aggiunte, additivi) e deve essere compatibile con i limiti imposti dalle specifiche norme tecniche.

Dovrà essere presentata dall'appaltatore:

- dichiarazione ambientale di Tipo III, conforme alla norma UNI EN 15804 e alla norma ISO 14025;
- una asserzione ambientale del produttore conforme alla norma ISO 14021, verificata da un organismo di valutazione della conformità, che dimostri il rispetto del criterio;

2.4.2.5: Ghisa, ferro, acciaio: Per gli usi strutturali deve essere utilizzato acciaio prodotto con un contenuto minimo di materiale riciclato come di seguito specificato in base al tipo di processo industriale:

acciaio da forno elettrico: contenuto minimo di materiale riciclato pari al 70%.

acciaio da ciclo integrale: contenuto minimo di materiale riciclato pari al 10%

Dovrà essere presentata dall'appaltatore:

- una dichiarazione ambientale di Prodotto di Tipo III (EPD), conforme alla norma UNI EN 15804 e alla norma ISO 14025, come EPDIItaly© o equivalenti;
- una certificazione di prodotto rilasciata da un organismo di valutazione della conformità che attesti il contenuto di riciclato attraverso l'esplicitazione del bilancio di massa, come ReMade in Italy® o equivalenti;
- una certificazione di prodotto rilasciata da un organismo di valutazione della conformità che attesti il contenuto di riciclato attraverso l'esplicitazione del bilancio di massa che consiste nella verifica di una dichiarazione ambientale autodichiarata, conforme alla norma ISO 14021.

- Qualora l'azienda produttrice non fosse in possesso delle certificazioni richiamate ai punti precedenti, è ammesso presentare un rapporto di ispezione rilasciato da un organismo di ispezione, in conformità alla ISO/IEC 17020:2012, che attesti il contenuto di materia recuperata o riciclata nel prodotto. In questo caso è necessario procedere ad un'attività ispettiva durante l'esecuzione delle opere. Tale documentazione dovrà essere presentata alla stazione appaltante in fase di esecuzione dei lavori, nelle

modalità indicate nel relativo capitolato.

2.4.2.6 Componenti in materia plastica: il contenuto di materia prima seconda riciclata o recuperata deve essere pari ad almeno il 30% in peso valutato sul totale di tutti i componenti in materia plastica utilizzati.

Dovrà essere presentato dall'appaltatore:

- L'elenco dei componenti in materie plastiche costituiti, anche parzialmente, da materie riciclate o recuperate, ed il peso del contenuto di materia riciclata o recuperata rispetto al peso totale dei componenti in materie plastiche utilizzati per l'edificio. La percentuale di materia riciclata deve essere dimostrata tramite una dichiarazione ambientale di Tipo III, conforme alla norma UNI EN 15804 e alla norma ISO 14025 oppure una asserzione ambientale del produttore conforme alla norma ISO 14021, verificata da un organismo di valutazione della conformità, che dimostri il rispetto del criterio.

2.4.2.10 Pavimenti e rivestimenti: i prodotti utilizzati per le pavimentazioni e i rivestimenti devono essere conformi ai criteri ecologici e prestazionali previsti dalla Decisione 2010/18/CE27, 2009/607/CE28 e 2009/967/CE29 relative all'assegnazione del marchio comunitario di qualità ecologica.

Dovrà essere dimostrato dall'appaltatore che i prodotti devono recare alternativamente:

- il Marchio Ecolabel;

- un'altra etichetta ambientale conforme alla ISO 14024 che soddisfi i medesimi requisiti previsti dalle Decisioni sopra richiamate;

- un'asserzione ambientale del produttore, conforme alla norma ISO14021, verificata da un organismo di valutazione della conformità, che dimostri il rispetto del criterio.

- una dichiarazione ambientale di Tipo III, conforme alla norma UNI EN 15804 e alla norma ISO 14025 da cui si evinca il rispetto del presente criterio. Ciò può essere verificato se nella dichiarazione ambientale sono presenti le informazioni specifiche relative ai criteri contenuti nelle Decisioni sopra richiamate.

2.4.2.11 Pitture e vernici: i prodotti vernicianti devono essere conformi ai criteri ecologici e prestazionali previsti dalla Decisione 2014/312/UE e relativa all'assegnazione del marchio comunitario di qualità ecologica.

Dovrà essere dimostrato dall'appaltatore che i prodotti devono recare alternativamente:

- il Marchio Ecolabel;

- un'altra etichetta ambientale conforme alla ISO 14024 che soddisfi i medesimi requisiti previsti dalle Decisioni sopra richiamate;

- una dichiarazione ambientale di Tipo III, conforme alla norma UNI EN 15804 e alla norma ISO 14025 da cui si evinca il rispetto del presente criterio. Ciò può essere verificato se nella dichiarazione ambientale sono presenti le informazioni specifiche relative ai criteri contenuti nelle Decisioni sopra richiamate.

2.4.2.12 Impianti di illuminazione per interni ed esterni: i sistemi di illuminazione devono essere a basso consumo energetico ed alta efficienza. A tal fine gli impianti di illuminazione devono essere realizzati considerando che:

- tutti i tipi di lampada 31 per utilizzi in abitazioni, scuole ed uffici, devono avere una efficienza luminosa uguale o superiore a 80 lm/W ed una resa cromatica uguale o superiore a 90; per i magazzini la resa cromatica deve essere almeno pari ad 80;

- i prodotti devono essere progettati in modo da consentire di separare le diverse parti che compongono l'apparecchio d'illuminazione al fine di consentirne lo smaltimento completo a fine vita.

2.5 Specifiche tecniche del cantiere

2.5.1 Demolizioni e rimozioni: allo scopo di ridurre l'impatto ambientale sulle risorse naturali, di aumentare l'uso di materiali riciclati aumentando così il recupero dei rifiuti, con particolare riguardo ai rifiuti da demolizione e costruzione (coerentemente con l'obiettivo di recuperare e riciclare entro il 2020 almeno il 70% dei rifiuti non pericolosi da costruzione e demolizione), fermo restando il rispetto di tutte le norme vigenti e di quanto previsto dalle specifiche norme tecniche di prodotto, le demolizioni e le rimozioni dei materiali devono essere eseguite in modo da favorire, il trattamento e recupero delle varie frazioni di materiali. A tal si deve prevedere che:

1. nei casi di ristrutturazione, manutenzione e demolizione, almeno il 70% in peso dei rifiuti non pericolosi generati durante la demolizione e rimozione di edifici, parti di edifici, manufatti di qualsiasi genere presenti in cantiere, ed escludendo gli scavi, deve essere avviato a operazioni di preparazione per il riutilizzo, recupero o riciclaggio;

2. il contraente dovrà effettuare una verifica precedente alla demolizione al fine di determinare ciò che può essere riutilizzato, riciclato o recuperato. Tale verifica include le seguenti operazioni:

- individuazione e valutazione dei rischi di rifiuti pericolosi che possono richiedere un trattamento o un trattamento specialistico, o emissioni che possono sorgere durante la demolizione;

- una stima delle quantità con una ripartizione dei diversi materiali da costruzione;

- una stima della percentuale di riutilizzo e il potenziale di riciclaggio sulla base di proposte di sistemi di selezione durante il processo di demolizione;

- una stima della percentuale potenziale raggiungibile con altre forme di recupero dal processo di demolizione.

Dovrà essere presentata dall'appaltatore:

- una verifica precedente alla demolizione che contenga le informazioni specificate nel criterio, allegare un piano di demolizione e recupero e una sottoscrizione di impegno a trattare i rifiuti da demolizione o a conferirli ad un impianto autorizzato al recupero dei rifiuti.

2.5.1 Materiali usati in cantiere: i materiali usati per l'esecuzione del progetto devono rispondere ai criteri previsti nei paragrafi del cap. 2.4.

La documentazione di verifica dovrà essere fornita dall'appaltatore in fase di accettazione del materiale da parte dell'ufficio di Direzione Lavori, tassativamente prima del loro impiego in cantiere.

2.5.2 Prestazioni ambientali: ferme restando le norme e i regolamenti più restrittivi (es. regolamenti urbanistici e edilizi comunali, etc.), le attività di cantiere devono garantire le seguenti prestazioni:

- per tutte le attività di cantiere e trasporto dei materiali devono essere utilizzati mezzi che rientrano almeno nella categoria EEV (veicolo ecologico migliorato);
  - al fine di impedire fenomeni di diminuzione di materia organica, calo della biodiversità, contaminazione locale o diffusa, salinizzazione, erosione del suolo, etc. sono previste le seguenti azioni a tutela del suolo:
    - accantonamento in sito e successivo riutilizzo dello scotico del terreno vegetale per una profondità di 60 cm,
    - tutti i rifiuti prodotti dovranno essere selezionati e conferiti nelle apposite discariche autorizzate quando non sia possibile avviarli al recupero;
    - eventuali aree di deposito provvisorio di rifiuti non inerti devono essere opportunamente impermeabilizzate e le acque di dilavamento devono essere depurate prima di essere convogliate verso i recapiti idrici finali.
  - le misure per implementare la raccolta differenziata nel cantiere (tipo di cassonetti/contenitori per la raccolta differenziata, le aree da adibire a stoccaggio temporaneo, etc.) e per realizzare la demolizione selettiva e il riciclaggio dei materiali di scavo e dei rifiuti da costruzione e demolizione (C&D);
  - le misure per l'abbattimento del rumore e delle vibrazioni, dovute alle operazioni di scavo, di carico/scarico dei materiali, di taglio dei materiali, di impasto del cemento e di disarmo, etc., e l'eventuale installazione di schermature/coperture antirumore (fisse o mobili) nelle aree più critiche e nelle aree di lavorazione più rumorose, con particolare riferimento alla disponibilità ad utilizzare gruppi elettrogeni super silenziati e compressori a ridotta emissione acustica;
  - le misure per l'abbattimento delle polveri e fumi anche attraverso periodici interventi di irrorazione delle aree di lavorazione con l'acqua o altre tecniche di contenimento del fenomeno del sollevamento della polvere;
  - le misure per garantire la protezione del suolo e del sottosuolo, anche attraverso la verifica periodica degli sversamenti accidentali di sostanze e materiali inquinanti e la previsione dei relativi interventi di estrazione e smaltimento del suolo contaminato;
  
  - le misure idonee per ridurre l'impatto visivo del cantiere, anche attraverso schermature e sistemazione a verde, soprattutto in presenza di abitazioni contigue e habitat con presenza di specie particolarmente sensibili alla presenza umana;
  - le misure per attività di demolizione selettiva e riciclaggio dei rifiuti, con particolare riferimento al recupero dei laterizi, del calcestruzzo e di materiale proveniente dalle attività di cantiere con minori contenuti di impurità, le misure per il recupero e riciclaggio degli imballaggi.
  - gli alberi nel cantiere devono essere protetti con materiali idonei, per escludere danni alle radici, al tronco e alla chioma. In particolare, intorno al tronco verrà legato del tavolame di protezione dello spessore minimo di 2 cm. Non è ammesso usare gli alberi per l'infissione di chiodi, appoggi e per l'installazione di corpi illuminanti, cavi elettrici, etc;
  - i depositi di materiali di cantiere non devono essere effettuati in prossimità delle preesistenze arboree e arbustive autoctone (deve essere garantita almeno una fascia di rispetto di 10 metri).
- 2.5.4 Personale di cantiere: il personale impiegato nel cantiere oggetto dell'appalto, che svolge mansioni collegate alla gestione ambientale dello stesso, deve essere adeguatamente formato per tali specifici compiti.

## TABELLA «A»

**PARTI DI LAVORAZIONI OMOGENEE - CATEGORIE CONTABILI  
ai fini della contabilità e delle varianti in corso d'opera - articolo 5**

n.	Designazione delle categorie (e sottocategorie) omogenee dei lavori			In Lire / Euro	In %
1	OPERE PARTE 1 – OG1 -			260.781,15	.....%
2	OPERE PARTE 2 – OG1 -			40.074,81	.....%
3					.....%
4					.....%
	4a		.....%		
	4b		.....%		
5					.....%
6					.....%
7					.....%
8					.....%
9					.....%
10					.....%
11					.....%
	11a	(*)	.....%	(*)	
	11b		.....%		
	11c		.....%		
12					.....%
13					.....%
14					.....%
15					.....%
16					.....%
17					.....%
	<b>Parte 1 - Totale lavoro A MISURA (articolo 26)</b>			<b>300.855,96</b>	<b>100,00%</b>
18					
19					
20					
	<b>Parte 2 - Totale lavori IN ECONOMIA (articolo 28)</b>				
a)	<b>Totale importo esecuzione lavori (base d'asta) (parti 1 + 2)</b>				
1	OPERE PARTE 1			28.348,09	
2	OPERE PARTE 2			6.011,44	
	<b>Parte 1- Totale oneri per la sicurezza A MISURA (articolo 26)</b>			<b>34.359,53</b>	
3					.....%
4					.....%
5					.....%
	<b>Parte 2 - Totale oneri per la sicurezza A CORPO (articolo 27)</b>				<b>100,00%</b>
6					
7					
	<b>Parte 3 - Totale oneri per la sicurezza IN ECONOMIA (articolo 28)</b>				
b)	<b>Oneri per attuazione dei piani di sicurezza (parti 1 + 2 + 3)</b>			<b>34.359,53</b>	
	<b>TOTALE DA APPALTARE (somma di a + b)</b>			<b>335.215,49</b>	



Ente appaltante: STAZIONE APPALTANTE DI

Ufficio competente:

ASSESSORATO A

UFFICIO TECNICO

**LAVORI DI**

Progetto esecutivo approvato con determinazione del Dirigente del  
n. \_\_\_\_\_ del \_\_\_\_\_

**Progetto esecutivo:**

--

**Direzione dei lavori:**

--

Progetto esecutivo e direzione lavori opere in c.a.

Progetto esecutivo e direzione lavori impianti

--

--

Coordinatore per la progettazione: \_\_\_\_\_

Coordinatore per l'esecuzione: \_\_\_\_\_

Durata stimata in uomini x giorni:

Notifica preliminare in data:

Responsabile unico dell'intervento: \_\_\_\_\_

**IMPORTO DEL PROGETTO: Euro** \_\_\_\_\_

**IMPORTO LAVORI A BASE D'ASTA: Euro** \_\_\_\_\_

**ONERI PER LA SICUREZZA: Euro** \_\_\_\_\_

**IMPORTO DEL CONTRATTO: Euro** \_\_\_\_\_

Gara in data \_\_\_\_\_, offerta di Euro \_\_\_\_\_ pari al ribasso del \_\_\_\_ %

Impresa esecutrice: \_\_\_\_\_

con sede \_\_\_\_\_

Qualificata per i lavori dell\_ categori\_ : \_\_\_\_\_, classifica \_\_\_\_\_.

\_\_\_\_\_, classifica \_\_\_\_\_.

\_\_\_\_\_, classifica \_\_\_\_\_.

direttore tecnico del cantiere: \_\_\_\_\_

<i>subappaltatori:</i>	<i>per i lavori di</i>		<i>Importo lavori subappaltati</i>
	<i>categoria</i>	<i>descrizione</i>	<i>In Euro</i>

Intervento finanziato con fondi (ovvero)

Intervento finanziato con

inizio dei lavori \_\_\_\_\_ con fine lavori prevista per il \_\_\_\_\_

prorogato il \_\_\_\_\_ con fine lavori prevista per il \_\_\_\_\_

Ulteriori informazioni sull'opera possono essere assunte presso l'ufficio provinciale  
telefono: \_\_\_\_\_ fax: \_\_\_\_\_ http:// www . \_\_\_\_\_ .it E-mail: \_\_\_\_ @ \_\_\_\_\_ .it

## OPERE PARTE 1

	<i>Elemento di costo</i>		<i>importo</i>	<i>incidenza</i>	<i>%</i>
1)	Manodopera	€.	62.313,57	21,55%	%
2)	Materiale	€.		54,45	%
3)	Trasporti (ql/Km)	€.		8,00	%
4)	Noleggi	€.		16,00	%
		€.		100	%

*squadra tipo:*

Operai specializzati	n.	2
Operai qualificati	n.	2
Manovali specializzati	n.	1

## OPZIONE PARTE 2

	<i>Elemento di costo</i>		<i>importo</i>	<i>incidenza</i>	<i>%</i>
1)	Manodopera	€.	10.881,32	23,61	%
2)	Materiale	€.		55,39	%
3)	Trasporti (ql/Km)	€.		7,00	%
4)	Noleggi	€.		14,00	%
		€.		100	%

*squadra tipo:*

Operai specializzati	n.	2
Operai qualificati	n.	2
Manovali specializzati	n.	1

---

<sup>i</sup> Cancellare la parte che non interessa.